盛京時報

時歷四月廿七日

昭和五年五月廿五日 中日紀祝休刊

發行人 佐原篤介
編輯人 菊池貞二
印刷人 石原庄太郎
發行所 盛京時報社
盛京時報支社
盛京時報支社

論說

嗚呼國府 （憐）

▲懲治盜匪條例延期 ▲果足以消弭匪患乎

今之中國。幾於無地無匪。殺人越貨。日有所聞。雖軍警之多。爲各國所不及。懲治之嚴。亦爲各國所未有。而盜匪之充斥。爲禍閭閻。實較甚於明末之流冦。此其故。豈眞國人之生性惡劣。甘爲盜匪。懲不畏法耶。夫亦曰政府當局祇知自私自利。不知爲國爲民。有以致之。謂余不信。請觀最近蘇浙皖鄂閩贛各地之匪禍。如水益深。如火益熱。嗟我小民。惴惴焉不克終日。而袞袞諸公。方各逞兵。一決最後之雌雄。初不顧及地方。爲民除害。可思過半矣。胡爲乎堂堂國府。猶欲以官樣文章。掩盡世人耳目。而於事實上之能否肅淸匪類。在所不計。姑將懲治盜匪條例施行之期。明令延長六個月。徵諸區區條例。並不足以寒匪人之心。而奪匪人之魄。徊屬無所庸其諱飾。即使匪人尚有天良。聞而生畏。以今日之時局。說今日之人心。恐延長懲治條例期間。究非淸除匪患之根本方法。蓋今日匪人蠭起之最大原因。第一政治方面。各省武人。既然爭權奪利。毀法亂紀。甘與人民以爲匪之模範。人民見其作惡過惡。享盡富貴。莫不思攘臂而起。以作匪爲發財陞官之捷徑。矧武人之招兵。惟恐不多。忍使蚩蚩之氓。棄其職業。從其嬉遊。迨一旦潰散。皆流爲匪。挾械聚衆。勢不可侮。武人畏之。則又招撫爲兵。餉械愈足。勢力愈厚。武人忌之。則又加以淘汰。迫之爲匪。輾轉循環。而匪乃因之日多一日矣。第二經濟方面。因國內武人之滋擾。與外國資本之壓迫。國民經濟。毫無發展餘地。工商各業。又皆停滯。富者日即於貧。貧者。無以謀生。其勢欲不爲匪而不可得。迨匪愈多而剿之亦急。兵禍匪禍。紛至踏來。諸般事業。皆受影響。失業愈多。亦足以製造土匪。故爲今之計。國民政府而不欲肅淸匪患則已。如知各省之匪人。日益猖獗。不能坐視。徒事剿擊。猶非上策。況不能剿匪。而謂虛聲可收實效乎。治本之道。應先澄淸政治。將貪墨之大吏。歛財之官僚。悉置諸法。並沒收其私產。設立工廠。振興實業。務使人民不至有流離失所之慘。然後將一切浮濫之軍隊。酌量裁減。資遣回籍。使之歸田。自謀生活。夫如是。則今日各省之匪患。或可逐漸消弭於無形。嗚呼國府。如仍紙上談兵。遷延貽誤。則大好民國。必將因兵匪交困。淪於萬劫不復之境而後已。詎不痛哉。

李寶章就職

北平訊云、新任第四方面第五軍軍長李寶章及師長李松川張彬等已於本月十七日在曹州防次就職、並通電各方報告、其原文如次、（銜略）頃奉中華民國陸軍第四方面軍總司令石任命狀開、茲任狀命李寶章爲第四方面軍第五軍軍長此狀、又奉任命狀開、李松山爲第五軍第九師師長、張彬爲第五軍第十師師長、此狀、等因奉此、寶章等遵於篠（十七）日在曹州防次敬謹就職、竊寶章等有鑒於蔣氏暴厲恣睢、專制淫縱、濫授名義、蹂躪民權、擅借外欵、濫發公債、賄賂公行、虐政百出、挑撥外交、鼓動內亂、綜其罪狀、罄竹難書、此獠不除、將無寧日、寶章等分屬國民、興亡有責、發於良心之主張、順乎輿論之公意、救國之念、不敢後人、勵奸有志、義無反顧、爰整戎行、激勵師徒、率我久經患難之萬餘武裝同志、追隨閻馮兩總司令、及石總司令之後、誓師殺賊、用效前驅、惟寶章等一介武夫、罔知大計、材輇任重、隕越時虞、諸望黨國先進、軍戎前輩、四方袍澤、各界同人、時錫箴言、俾匡不逮、除就職日期另文呈報並分行外、特電奉聞、翹候明教、中華民國陸軍第四方面軍第五軍軍長李寶章、師長李松山、張彬、旅長王槃吾、齊敕、王嘉楠、李宜敬、同叩篠（十七）日印、

彭德懷陷平江縣城

團防第一隊全軍覆沒 何鍵令陶廣率部往剿

長沙訊云、共魁彭德懷、率衆數千、在江西之蓮花永新萬載寧岡修水萍鄉銅鼓、與湖南之平江瀏陽茶陵攸縣桂東縣一帶、擾亂將及兩年、經湘贛兩省、迭派大軍會剿、迄未消滅、并且勢益猖獗、四月下旬又由銅萬竄入平瀏、會合湖北通城匪首李燦、湖南平瀏匪首李實孔荷仲等、意圖擾亂湘東、何鍵得報、即委第十五師四十三旅旅長張其雄、湘東剿匪總指揮、率所部兩團、與獨立第五旅閻仲儒部萬方治團前往瀏陽痛剿、張部到瀏時、彭匪正在包圍瀏城、危如累卵、幸大軍趕到迅速、匪即解圍向平江竄去、平江駐軍、僅第十五師第四十五旅第九十團余賢立部一團、初係扼平瀏大路堵截、嗣因通城匪首李燦與平江匪首李實等、率衆響應彭匪、如是平江各鄉匪氛大熾、余團長乃放棄長壽街一帶退回平江縣城、一面電請何鍵王東原等派兵增援、以策安全、彭匪遂於四月二十七日占領長壽街一帶、勢更猖獗、何鍵乃電令張其雄由瀏向平江跟剿、一面電調駐南華一帶之楊振璞團速回岳州、增援平江、一面又令長沙縣團防、速派三隊赴平助剿、迄已逾一星期、除長沙縣團防已派第一第五第六三隊 到達平江外、其瀏陽南華各地部隊、因本地匪未肅淸、故尙未到平江、余團長乃請長沙縣團防、替守平城、本人率部駐紮城外扼險以守、與彭匪相持數日、幷無激戰、直至五月五日、彭匪乃糾集全體匪衆、號稱萬人、分五路撲城余團與長沙團防寡不敵衆、比被包圍激戰兩日、六日下午余團長乃率部衝出、向梧口方面退去、固守平城之長沙團防、除第一隊全軍覆沒隊長彭樹臣等陣亡外、其餘第五六兩隊、則衝往平江長沙交界之金井、平江縣長宋壽梅、因出席行政會議在省、縣署科長人等、率難民四五千人逃至湘陰汨羅、電省告急、平江縣城、遂於六日下午五時、被彭匪完全佔領矣、平江距長沙岳州、均祗百餘里、旱路兩日可達、平江既陷、長岳動搖、何鍵乃委新編第三十一師師長陶廣爲平瀏綏靖處長、着令速率所部會同張其雄王東原兩旅、前往痛剿、一面令長沙警備司令危宿鍾、加兵金井防堵、以資省防、省垣即從七日起特別戒嚴、茲錄關於平江失守兩電如次、

長沙縣長電（一）據職局第六隊隊長彭岳甲、由平江逃回金井電話報稱、職等奉余團長命令、固守平江縣城、於昨六日午後一時、匪徒激烈向職等猛攻、第一隊隊長彭樹臣、班長吳國雄、及職隊代理排長吳發基三人均陣亡、平江縣城於五時被陷、（二）第一隊全隊覆沒、職隊逃回槍枝十桿及徒手兵約六十餘人、（三）職隊一二排排長黃得剛吳協瀾、及第一隊代理排長譚福生均無下落、惟第一隊三二排排長易與劉癸發、均與職逃回金井、（四）余團長部隊由梧口方面退却、亦有損失等語、長沙縣縣長王政詩叩虞亥印、

平江縣科長電、屬縣已於魚日戌刻被匪攻陷、匪並進至梧口一帶、余團長現在伍市及新市等處、收集所部及團隊待命、職等已携印抵汨羅、收集逃難民衆晋省、雖職之咎、請予處分、謹呈、平江縣政府第一第二科長張明達趙子芬虞戌印、

白雲航談內蒙現狀

北平訊云、北平內蒙各盟旗民衆之活動情形、記者昨日已有報告、此爲政局變動後、塞外民族極顯著之自覺運動、在此沉悶之故都空氣中、極可注目、記者昨晤白雲梯之介弟白雲航氏、叩以活動之計劃、據談稱盟旗中之最有勢力者、在東方盟、中有昭烏達盟、卓索圖盟、哲里木盟、在西方盟、中有伊克盟、烏察布盟、錫林郭勒盟等、每盟中設正副盟長各一人、盟長之下、有克克、布盟長之上、按照前寧府公布之命令、爲蒙藏委員會之委員長、因地理歷史上之關係、內蒙之民族知識、莫不處處落後、現在最大之危機有三種、其一、貴族思想之存在、中國改制已將二十載、而內蒙之王公盟長潛勢力猶存在、處處顯出以上御下之制、民衆因知識淺薄、儼然奉之若酋長、幾不知中華民國爲何物、其二、赤色宣傳之堪憂、內蒙接近外蒙及東三省、北有強俄之侵畧、東有日本之陰謀、而赤色帝國主義尤爲可懼、共黨宣傳、本以無知農工爲對象、今內蒙民族、仍未脫離遊牧時代之生活、環境之困難、無可再加、事實上外蒙既貼近、自難免受蘇聯之麻醉、倘此大好河山、竟淪爲邪說橫行之地、則其所受之危殆、又豈僅中國北部爲然、且現時之青年獨立黨、受蘇聯之唆使、活動甚力、前次中東路事變之際、俄軍侵入滿洲里海拉爾、博爾圖之青年黨、即高倡獨立、可爲殷鑒、其三、中國政府羈縻政策之非是、自淸季以迄民國、歷代君主元首、莫不視內蒙、有如化外、民國成立、雖倡言五族一家、而實際上對於內蒙民族、仍取愚弄敷衍之政策、有志之蒙民、對於此種政策、莫不痛心疾首、主張非自決無由獲得自由與平等、根據上述理由、吾蒙民等極欲自相團結、一致對外、惟南京政府仍取包辦代表主義、例如在南京任蒙事處處長之吳鶴齡氏、此後非以黨的力量、解除內蒙民族之痛苦、提高其政治經濟上之地位不可、故年來青年加入國民黨者多極多、現爲進一步之團結起見、已積極組織中國國民黨內蒙各盟旗黨部、現各盟代表之已到平者、計有察哈爾之十二蒙旗代表馮煥庭、熱河盟旗劉廉克、金海亭、白雲航、西蒙之敏竹爾、黃孝勤等、本日舉行談話會、商議將來進行之計劃、如果正式黨部產生、即由該黨部選代表、加入中國國民黨海內外聯合辦事處、正式發表宣言、積極進行喚起蒙民之運動云云、

電政公債 條例已公布

南京訊云、南京政府於去年十一月一日、曾已發行十八年交通部電政公債一千萬元、現又繼續發行十九年電政公一千萬元、條例業經立法院通過、正式公布、即行開始勸募發行、茲錄該公債條例原文如左、

第一條、交通部爲整理及擴充電報電話無線電起見、特發行公債、定名爲民國十九年交通部電政公債、

第二條、本公債定額爲國幣一千萬元、

第三條、本公債年息定爲八厘、

第四條、本公債定於民國十九年四月一日發行、

第五條、本公債按票面九八發行、

第六條、本公債以交通部國際電報費收入全部爲還本付息基金、如有不敷、由部以其他電政進欵撥足、按照還本付息表分期撥交保管基金委員會、指定之銀行、專欵存儲、備付到期本息、

第七條、前條保管基金委員會委員、定爲七人、由交通部派員二人、財政部一人、審計部一人、銀行公會二人、錢業公會一人組織之、其保管基金規則另定之、

第八條、本公債每六個月付息一次、以每年九月三十日及三月三十一日爲付息之期、

第九條、本公債分十年還淸、自民國二十年起二十九年止、每年抽籤還本一百萬元、前項還本、以每年三月三十一日爲開始付欵之期、其抽籤日期、於每年三月十五日、由交通部特派員及財政部審計部銀行公會各派員一人會同監視執行、

第十條、本公債債票分萬元、千元、百元、十元、五元五種、均爲無記名式、

第十一條、本公債債票、得自由買賣抵押、凡公務上須繳納保證金時、得作爲擔保品、並得爲銀行之保證準備金、

第十二條、對於本公債債票、有僞造或損壞信用之行爲者、由司法機關依法懲辦、

第十三條、本公債發行細則另定之、

第十四條、本條例自公布之日施行、

馬麒電馮派兵參戰

北平訊云、據汜水電馮接青海主席馬麒電云、總司令馮鈞鑒、蔣逆不道、叛黨禍國、違背民意、包攬政權、全國同胞莫不痛心切齒、我總司令遵總理之遺敎、不認國人之塗炭、大張撻伐、實救國救民起見、凡我西北民衆、均應深明此旨、同心同德、努力奮鬥、以殲元惡、而奠黨國、青海全省安謐、匪患肅淸、又職前派騎兵旅隨同孫主席東下討賊、頃接該旅旅長馬福英來電業已於本月歟日到達安康、知關鈞注謹電稟聞、職馬麒叩庚、

秩父宮抵城

【京城二十四日電通電】秩父宮殿下二十三日午後八時五十分抵京城即赴朝鮮旅館下榻

增設領事館

南京訊云、外部令查增設領館、業經呈准在案、茲先于印度台北芝加哥三處、各設立總領事館、淸津美爾鉢望加錫吉隆坡四處、紐阿連台南二處、各設立副領事館此令、又外部訓令駐義蔣代辦、進行中國波斯訂約此令、

廣告

●上海青島行
▲榊丸 五月廿五日
▲奉天丸 五月廿八日
●天津行
▲濟通丸 五月廿八日
▲天潮丸 五月卅一日
●龍口行（旅順不行）
▲龍平丸 五月廿七日

大連汽船株式會社 電話四一八五番

專屬貨客經店
永和公司 大連市敷島町六番地 電話七二七五番七八六六八番
阪神航路專屬荷扱店 大連市須磨町六〇番 澤山兄弟商會 電話長 五二六二番 四六八一番

遼寧小西關郵局對門 百撰製藥公司 電話一二八四
本公司出品專以信用爲主絕對不說一句謊話請用藥諸公放心便用凡我廣告所載者管保有效

產婦科專家李百撰醫藥士
新發明婦女經血及倒開花的特效藥
夢思頭路

本公司總理日本醫學士李百撰專門產婦科十有三載曾研究一種 Labiatee 植物命名曰夢思頭路 Matistal 此藥對於婦女經血不調及胎前產後諸症均有確實的特效尤有一種特的功能專治子宮筋腫（倒開花）查此種症候本是現今世界上醫學家不能治癒之病東西各國每年因此病死人無算惟用此藥治癒者已有事實前未有之事人具爲一種空

主治例
一、子宮筋腫 俗名（倒開花）出血不止白帶過多腰腹痛 二、經血過多不止 三、經血延長不來 四、經期腹痛 五、喇叭管炎 六、喇叭管膿病 七、子宮內膜炎 八、妊娠期中嘔吐惡心飲食不進等（寒性白帶） 九、產後腹部有硬塊疼痛不止 十、白帶過多發熱產褥熱 十一、年久不生育者 十二、腺病質 十三、萎黃病 跳衰弱羸瘦凡有以上之疾者若服此藥管保能根本的完全治癒

服法每日三次每次一大格空腹用倒開花者每次三大格 定價 二百瓦入三元 四百五十瓦入七元 一大格空腹用

特約店
長春興亞藥房 吉林永吉藥行 江省中西藥房 哈爾濱同昌藥行 洮南永和堂 同慶和 開原半施醫院 昌圖明德送院 西安東丰 康而壽藥房 營口豐利藥行 安東福興堂 朝陽鎭朝陽醫院

榆樹縣分社遷移廣告
逕啓者敝分社住址偏於一隅接送報務不甚便利現爲擴充本報便利閱戶起見遷移縣政府胡同路南老郵局舊址宜希各界人士或定閱本報及刊登廣告者請至新舍接洽可也恐未週知特此聲明
榆樹縣分社經理于繼先謹啓

作廢
昌圖縣農民孫景山丟失丈單聲明啓者敝人在翟妥洛村周家窩堡有下則熟地六畝六分七經淸丈時領得兌字三一七二號丈單及交價收據各一紙因帶丈單赴城在中途不愼丟失嗣後無論落何人之手概作廢紙除呈請縣署存案外特此聲明

殺菌止淋丸

本藥房在省城開設二十餘年久蒙紳商軍學各界光顧 今爲杜絕淋毒傳染起見現由西洋運到淋病新藥 殺菌止淋丸 靈妙無比善能殺菌解毒淸淋去濁 凡急性淋慢性淋無論新久五淋白濁諸症一經服用直達尿道止濁定痛藥到病除誠爲第一治淋之聖藥也患淋諸君請購試之方信言無虛謬〇三日用量定價現大洋一元用六日者二元外埠函購須加郵費務須掛號封口蓋章詳開住址
遼寧大西城門外電車站 英美大藥房謹啓

拍賣廣告
一、品名 地金屑備品機器被服織物其他雜品
一、現品所在 沙河口工場用度事務所其他
一、交貨地址 仝上
一、領看現品 昭和五年六月三四兩日
一、投標地址 乃木町舊用度事務所
一、投標押款收受 同年六月六日午前十一時廿分
一、開標日期 仝日午前十一時三十分
照右所載拍賣願購者詳閱現品及不用物件賣却規程屆時投標可也
昭和五年五月二十三日
南滿洲鐵道株式會社 用度事務所

安東盛京時報分社在寬甸設立代派處啓事
敬啓者現爲靈通消息擴銷本報起見特在寬甸縣街設立代派處委任李雨時爲經理李多三爲訪員凡有訂閱本報刊登廣告者請與該經理接洽可也此啓
安東盛京時報分社經理王建邦啓

吉林延壽縣
吉盛宏藥舖茶葉書籍三字營業內中有奉天吉盛興銀股二俸半因吉盛興近年虧累甚鉅以民國十九年五月廿號將宏記有吉盛興股俸如數兌與長春興順誠號邦大藥商接收兌價現大洋五千元筆下交足分文不欠不日宏記程振海全興順誠席聘三赴延壽縣接領號中櫃夥安全惟靳玉堦劉鴻鈞新東訂歸出號該二人嗣後設有給他人作保等情吉盛宏概不負責特此聲明長春興順誠楊東介生謹啓

馬場遷移新築賽場
遼寧春季賽馬大會
第一日五月廿四日星期六 第二日五月廿五日星期日 第三日五月廿六日星期一 第四日五月卅日星期五 第五日五月卅一日星期六 第六日六月一日星期日
每日午前十時開始 雨天順延
勝馬投票劵金票一圓 參圓金票十五圓兩種
遼寧葵町 社團法人 遼寧賽馬俱樂部啓 日電話四三四七番

訃聞
不孝崇基等罪孽深重不自殞滅禍延顯妣淸封夫人沈母曹太夫人痛於中華民國十九年四月三十日未時壽終距生於前淸同治十三年二月初八日亥時享壽五十有七歲不孝崇基等隨侍在側親視含殮遵禮成服擇期扶柩回籍安葬叨在戚世寅學鄉族誼哀此訃
謹擇國歷五月二十六日開弔
哀子 崇基 維勤 鴻基 成基 泣血稽顙
幕設瀋陽市小東邊門外珠林寺

●東省首創第一家之綢店●
久和隆綢緞商店 擴充營業新移鐘樓南大街
夏季綢緞大減價—應時各種夏貨上市—
—一律照碼九扣一個月五月十八日起—
敝號自開幕以來、承各界惠顧、戶限爲穿、不勝榮幸、於昨日止、所有贈劵、業已贈完、致遠道主顧、均抱向隅、現爲繼續優待起見、值應時夏令綢品上市、一律照碼九扣一個月、
附設 剔莊半價部 多數係眞絲貨品 買一尺送一尺—買一丈送一丈— 比布便宜
遼寧鐘樓南 久和隆綢緞商店謹啓 中國電話第二三〇九號

綢緞商戰之急
先鋒 誠實大減價三十天
●各色國華緞每尺只售六角●
●潤幅公司緞每尺只售七角●
●三閃公司緞每尺只售七角●
●眞絲花洋縐每尺只售捌角●
●眞絲杭線春每尺只售七角●
購綢注意 歡迎幛料 幛工奉送 南北成衣 式樣玲瓏 優待外埠 郵費免收 評較有虧 管保退換
遼寧總商會北間壁三層大樓 大綸綢緞莊

新開
住遼寧省城金銀庫大街
九華綢緞商店開幕大減價
新到綢緞大減價一律八扣（五月十號起）
開幕紀念 歡迎主顧 優待外埠 郵資免收
惠顧幛料 幛工奉送 評較有虧 保管退換

立愈肝胃氣痛良藥 特效 肝氣散
肝胃氣痛皆種種原因而生其實皆在胆胃與心臟[illegible]病原因下食積氣阻所致痛時如刺如絞或時痛時止或日夜無定或食後痛此散善能平肝健胃止痛運氣消滯利濕攻效如神茲得此散治各病開列於下
口苦作酸 嘔吐淸水 食積氣滯 面黃腹脹 胸膈痞寒 氣噎雜 不思飲食 胸悶鬱結 脹滿痞痛 大便秘結等症
外埠函購外加郵費大洋二角 肝氣散定價每小盒大洋一元
東省總經售處 遼寧小西關祠堂分住所對過 大生藥房

英文滿報
THE MANCHURIA DAILY NEWS
西曆一千九〇八年創刊
東北唯一之英文報
消息靈通輿論正確
英文滿報總社 大連電話 二七七三番 二七一六
英文滿報支社 遼寧日站隅田町八號 日電話四二九二番

對病發藥
醫生的用葯就怕不對病不但無益而且有損能對病發藥勢必百發百中準好無疑
茯苓精 是淸血搜毒的特效葯故凡患柳梅毒等症的人要用茯苓精治眞能立杆見影葯到病除
茯苓精定價每大瓶現洋貳元 小瓶現洋壹元 瀋陽各西藥房代理
遼寧大西門裡路北 寶康藥行謹啓

閻馮聯合軍改變作戰歟

（北平二十三日電通電）據中國側消息閻馮聯合軍現在隴海線方面受中央軍之總攻擊退却後方其結果不得已而改變在隴海線上之主力的決戰遂固守蘭封作戰由山西軍擔任隴海線方面之防備一方西北軍主力將與進出湖南之廣西軍相呼應似有策劃侵犯湖北計劃

【北平二十三日復旦電】晉軍第十師已開抵黃河沿岸計有步兵二八、二九、三十、三團騎兵二團即往隴海增援

【天津二十四日國聞電】二三方面軍出發隴海前綫徐永昌宋哲元由汴督師東進萬選才在柳河石友三奉令移駐考城

日滿鐵道連絡會議 定今秋間在大連開會

（東京二十三日聯合電）日滿聯絡會議定本年十月在大連舉行鐵道省滿鐵東鐵大阪商船北日本汽船各派委員協議種種之事項至此次重要議題爲指定國際列車對日鮮滿西伯利亞鐵道旅客團滑運轉事件貨物運轉除經由朝鮮外實施經由海參崴與神戶大連北滿二線事件

法使返北平

北平訊云、法德公使瑪德、最近赴寧簽訂中法越約、事畢即乘砲艦北上、前晚（二十日）八時抵塘沽後、即登陸換乘專車返平云、

川敎匪猖獗

成都訊云、川北瀘南與川東合川一帶敎匪、近日忽又猖獗、瀘南茶店場某、夜竟有匪萬數百人、大肆劫掠、除居民損失不計外、又劫去駐軍步二旅伙餉二百元、第四團伙餉四百元、殺斃勤務兵二名、除丁十餘名、奪去步槍十九支、連槍三支、該匪等冥頑無知、自稱不畏槍砲、持刀衝門、結果僅斃匪徒一人、當時屍橫滿街、血肉狼藉、尋屍未獲、該匪退至茶店堤附近之馬家寨、寄語街民、勒令將屍送至寨上、否則火焚全場、該場居民異常驚恐、一面命人清屍、一面電請李家鈺派兵剿辦、李飭令劉旅熊團往剿、該匪見大軍開到、由馬家寨旋戰旋退、至瀘縣之新場、鄰近匪巢、匪夥愈衆、聲勢復振、軍匪激戰、傷亡更多、劉旅次日又調張團前往增援、匪衆退至太平場龍洞山慈光寺一帶、恃險抵抗、不稍畏縮、復由楊森陳鼎勛各派兵一團共同圍剿、劉旅並調回張熙民團、赶製刀矛百根、竹槍數百、注射洩滿雞犬血等、以備破邪術之用、次晨張團開往太平場加入戰綫、雙方傷亡甚夥、因瀘縣兩部尚未完全開到、無從圍攻、一時猶不能解決、又據瀘南函訊、劉旅收數軍士數人、由寶龍場解餉回縣、行至茶店場、即來匪徒十餘人、將解欵刦掠一空、夏區隊長聞警、率部前往鎮懾、是夜即來大股敎匪、各執利刃、將步哨殺斃、隨即蜂擁入場、任意刦殺、該匪等自恃松杉敎徒、毫不畏縮、殺斃隊丁十餘人、傷數十人、遺失連槍廿餘支、劉旅接電、即調集大隊馳往、會同友軍剿辦云、

海部閱艦隊

上海訊云、曾以鼎奉海部令、率艦由閩過滬、赴長江巡弋、海軍定東（一日）起校閱各地艦隊、滬由陳訓泳担任、閩滬現有晉安永綏永健等十餘艘、

石友三軍調動考城

【北平二十三日聯合電】據可靠消息石友三軍于二十一日晚全部向考城撤退其原因爲山西軍不肯前進之結果

唐生智 日內往謁閻

【天津二十四日國聞電】唐生智漾（廿三）赴傅作義宴擬日內往謁閻

日本國防補充問題

【東京二十三日聯合電】最近軍令部方面意見提倡軍令部依軍事參議官會議決議樹立新國防計畫經勅裁後以新計畫案補充今次條約所發生之國防缺陷而政府以上項計畫爲一種理想案政府不必定須實現然一時以國狀與財政狀態所容許之範圍爲實現則無妨礙徵諸前例可以明瞭對於前途依然樂觀

臨潁仍激戰 第三軍各部北進

（漢口二十三日復旦電）郝夢齡趙觀濤各部連日在臨潁與樊鐘秀吉鴻昌激戰甚烈双方死亡甚重臨潁城仍在包圍中日內可下

（又電）第三軍團指揮部已移駐漯河本九軍部移郾城王金鈺昨親赴臨潁前綫督戰

英決交還廈門租界

【上海二十三日商通電】英國對華自動的提議交還廈門租界 因之外交部代表 在廈門與英國代表開始交涉

法輪船燒失 死者達百名

【朴次塞德二十二日聯合電】本日法國輪船埃西亞號（七〇〇〇噸）滿載赴回敎聖地參加之參拜者在紅海沿岸航行中行抵熱達發生火災被難死者百名負傷者多數船體因救援無望故已捨棄

英軍彈壓印義勇隊

【達拉隆二十二日聯合電】二十一日義勇隊二千六百餘名大舉襲擊隴專賣倉庫與官憲發生衝突義勇隊側發見負傷者嗣發勇隊得增援拒夜又來襲擊但當局已於亥的拉巴德聯隊開到同時施行嚴重戒備因之未能達到目的被逐奔回露營地一方當局得聯隊援助施行嚴重彈壓本日驅逐義勇隊露營本部官憲以峻烈命令限十五分鐘撤出露營本部隊員顯示服從落後者警官以竹杖突擊並逮捕數名

贛出現共產農民軍 南潯鐵路亦停止運轉

【九江二十二日聯合電】在距九江二十五里之黃老門附近突然出現共產農民軍一隊南潯鉄路亦因之停駛附近人民頗感不安就中老人及富豪等向九江陸續避難江西省政府派遣軍隊防禦中

歐洲聯邦案之內容 駐日法使向日外相提示

【東京二十三日聯合電】法國代理大使德布雷氏二十二日午後五時半至外務訪幣原外相提示歐洲聯邦案覺書並就該案之目的有種種懇談查該案內容大要如左

一、提案情形根據一九二九年九月國際聯盟法國代表之要請爲貫徹日內瓦歐洲聯邦會議目的之提案爲處理歐洲特別利害關係諸問題組織成一種聯邦組織協議一切問題以求國際聯盟會議討論

二、歐州聯邦活動範圍（甲）該聯盟非置於國際聯盟之外爲促進國際聯盟事業之組織（乙）該聯盟非爲與人種或團體企圖對立者（丙）該聯邦不影響於參加國之主權

此項聯邦案於日本無直接關係爲對美國資本主義壓力歐洲諸國之協定形勢

開封又遭飛機之害

開封訊云、開封其地多風、每風必飛沙走石、日月無光、人咸厭之、今則人民一變厭風心理、而喜巨風之時起矣、何也？、有風則蔣家飛機便不能來擲炸彈也、溯自上月廿五日以迄於今、除風起之日外、一遇晴天、蔣機即來、前聞鄭州遭飛機之害、論者歎息不止、不意今乃慘劇又臨開封矣、嗚呼？、我民何辜、而遭此橫禍耳？本日（十二）上午十一時、蔣家飛機駕臨開封、盤翔半時、爆然一聲、機上擲下巨彈、落於南關兵工局門首、該彈炸入地面、三尺餘深、方圓半里之內之房屋牆壁、均被波及、兵工局工人子弟學校之鋼門及水門汀牆、均被炸成無數大斑點、當時工人已放工學校亦散學、均正出門回家、局門首更有許多作小本買賣之小販、以及縫窮之婦人、故此時該地正是人多、因而爆然一聲、民衆之慘遭傷亡、竟達五十餘人之多、死者計有站崗兵士一名、賣涼粉老人一名、學生數名、當場斃命者、共八人、重傷抬入醫院者楊士俊等十七人、惟命生死、尚不敢保、餘者多係輕傷自行逃回、其尤慘者有二學生方在打秋韆、一時同遭慘死、血肉橫飛、高掛鋼絲牆上者十餘片、秋韆板上、血跡殷然、聞伊家係三房守此二子、長者已完婚、尚無多日、今既一日雙死、則伊家之祖也、父也、母也、妻也、其哀痛又將何如、又某學生係一遺腹子、伊母苦心煞守、失志柏舟、始將該子養成、今亦慘死、伊母見狀、頓足搥胸、痛不欲生、迷魂顚倒、有類瘋魔、經人多方解勸、始領屍歸去、此時之兵工局門前、哭聲振天、旁觀無不淚下、吾人於此、試靜心以思之、此種飛機擲彈戰策、其功效爲何如耶、是否能減少敵方之戰鬥力、或擾亂敵人後方、當茲國內政爭、非國際戰爭可比、此種徒傷民衆之戰策、是否有施用之必要、河南民報社評云、『慘將飛機向都市拋擲炸彈、原爲人道所不許、用於戰事、已屬非是、而又專爲仇視民衆、以雪憤尤屬罪無可逭、蔣氏果信武力萬能、可以倒除異己、則我義師雲集、同枕戈以待也、搗其巢穴、孤注一擲、猶不失爲光明、不此之圖、而惟向都市拋擲炸彈、專與民衆爲敵、是自絕於國也、非喪心病狂、何至於斯』信哉斯言、古人云投鼠當忌器、蔣氏心目中果有民之一字、則絕不行此自絕民衆之事、嗚呼蔣氏、眞可謂喪心病狂矣、

山西軍出動 將開始攻擊山東

（北平二十三日聯合電）閻錫山鑒于南北兩軍主力戰迫切對于山西軍各部隊全部發出出動前線命令因之在豐臺之王靖國第三軍自今晚起向河南開始出動一兩日中全部出動完竣在北平附近留駐五旅擔任警備一方在天津傅作義軍亦自一兩日以前向津浦路前線開始出動軍長傅作義謂出動津浦線上之反蔣聯合軍預定兩三日內開始攻擊山東

列寧與甘地〔四〕 非然布米拉原譯 邱佳意著

列寧與其人格

現今「列寧主義」文字屢次表明俄國之布爾希維克主義Bolshevism、唯在此詞句中蓄被表明指導 統率此項 勳者之姓名、及此項組織之眞正精髓、即布爾希維克主義在內容上、或教義上 無往而非 列寧所成就之、然此實在不外列寧所予強烈之人格的感化、且至後年、漸形增大生長、卒形成歷史的勢力、又成偉大隆起之所謂布爾希維克主義也、

列寧親自否認人格之存在與價値後、列寧之熱烈後援者、成以爲如列寧之資質、可爲歷史的經濟的發達之產物、而有加以說明之必要、極力講求說明、就中蘇維埃之歷史學教授波克洛斯基、則視列寧乃『特殊器具』、或以聚合的機械中之『較大之螺旋』雖然、彼等不能藐視列寧之存在與出現上之獨特要素、即什諾維厄夫亦在陳述共產黨歷史時不能不認識此指導者 之赫赫個 人的功業也、該氏批評十月革命且論及共產黨在此項事件中所演成革命之各種工作、另講『倘若有在之革命時代至少一人姓名上於話題時、則唯列寧必爲其人、十月革命之十分之九爲列寧所工作成就、非僅如此、倘有引導懷疑者爲確信者、又倘有誘導迷者、予以決斷心、並促其鬪爭者、是人亦唯爲列寧耳』」得拉卡布 蘭企圖 殺害列寧後、未幾、杜魯基明言曰、『余等一想像列寧之逝世、則即感覺余等之生涯、殊似無益、幾無存、命之願望』、按此詞句、爲認識人格之言論未曾見如此偉大且無修飾並深表尊敬之詞句、想布 爾希維 克主義者之理論所認爲「革命的成功」原因之所謂進化、事實上以十分之九爲 偉大之一 個人之工作、然杜魯基之右項詞句、果不認識其事實耶、且復杜魯基欲依此偉大指導者完全充實自己、卒否認列寧以外之世界全體一層、果不表明列寧人格之印象如何深刻、且有壓倒的性質乎、

蘇維埃歷史家等欲認列寧爲彼等所主唱之唯物主義的獨斷說之證據、縱試如何偏 頗主張、然至列寧人格與他人之差異懸隔絕對不能完全說明、彼等歷史家關於列寧人格較廿萬之共黨黨員人格究依何物、而能爲『特殊』『更偉大』等節絕對不能說明、然而列寧之偉大人格對於布爾希維克主義者所與之強烈印象、尤可証明列寧逝世後所發生之狂烈的禮拜熱、在布爾希維克主義之蘇維埃、即在無個人性之集團庶民國家創造一新教義、以個人爲不甚重要之列寧其人、現受如彼以前之如何支配者、亦不得享受絕大榮譽、而「器具列寧」葬遂行列之在俄國、殊屬未曾有之盛儀、彼居於領土內最遠隔地方之農民勞働者、亦欲參加葬儀行列、以瞻拜列寧之死顏、不嫌遠路遙遙前往、接踵而至矣、列寧死後、未幾庫勒穆林宮殿前面之『赤陽』靈廟、即安葬列寧『屍體』之木乃伊之處忽被一般尊敬、變爲巡禮之地、猶如聖者之遺物、死者列寧著軍服、懸赤旗章於胸、堅握右拳、橫在「赤陽」靈廟內玻璃棺內、一般人爭先群集於此靈廟玻璃棺之周圍、以拜謁之、

他如、瞻昔以聖者心臟、封入於黃金匣內、以保存一切、列寧最重要之部分即其頭腦、亦被封入匣內爲神聖之紀念物以保 存之、猶可想見 其受親也、（未完）

馮令守許昌

（北平二十三日復旦電）馮玉祥令平漢各軍仍固守許昌爲主令吉鴻昌部開往隴海線增援

豫省災民籲請救濟

北平訊云、豫災慘重、災民代表團前曾赴南京上海各地呼籲、近復來平與各善團接洽、據該代表團所携河南各縣災民確數表計算、全省一百一、十二縣、無縣無災、而尤以旱災爲最廣、災區計有一百另四縣之多、被匪患者亦有七十六縣、受戰事與兵禍者亦在半數以上、其他如風蝗水雹以及共禍、俱成災害、共計新舊災民三五五七一五五四人、每縣所受災害多在二種以上、其只受一種者僅博愛（水）及尉氏（旱）兩縣而已、其災狀之慘有如是者、然此仍爲本年一月終之調查、近數月令災民有無增加、據報章所載、概可想見、茲更附錄該代表所發之河南全省災民泣請中外各界亟予拯濟書、原文如次、

。河南全省災民泣請政府及中外各界亟予拯濟豫災書

嗚呼、自古國家禍莫慘於兵匪、災莫大於旱蝗、有一於此是喪吾民、況並至耶、偶一遇之、已成萬刦、況連年耶、吾豫自十六年以來、變亂相循、迄無寧日、始而直奉爭雄、互相割據、繼而民軍壓境、入主中原、數月之間、集三十萬衆、所需餉械糧秣以及槍彈等費、悉取地方、苛捐集稅、繁如蝟毛、竭澤而漁、殘民以逞、未幾奪豫衆開、兵戎再見、東北全境、淪入戰區、火綫所經、盡成焦土、佳兵不祥、乖氣致戾、以致死洛陝汝旱魃爲虐、赤地如焚、自夏徂秋、未收顆粒、閭閻懷衛、蝻蝗蔽野、一麥不登、信羅光商、赤禍瀰漫、到處燒殺、慘無人道、衆害所迫、流亡益多、黠者乘機、相率走險、瀰天浩刦、世有孑遺、然此猶曰爲革命過程、忍痛一時、希冀將來幸福、詎意統一告成、忽生內變、洎至去年、屢經激戰、以兩河之地、當全國之師、陣地廣延、千有餘里、人民蕩析、廬舍邱墟、又復濫招土匪、儼然成兵、執靑天白日之旗、爲擄掠燒殺之行、迨戰終結、於若輩既不實行編遣、又不給以餉糈、漠然置之、任其縱恣虐燄、是驅猛獸而食人、以豫民爲芻狗也、其中受禍最慘者、如汝洛新澠陝登等二十餘縣、西遂許郾等十餘縣、據實調查、損毀房屋、五萬餘間、約値二百六十餘萬元、拆毀房屋、焚燒傢俱、約値四百餘萬元、損失財物、約値六百餘萬元、此外征發糧秣八千萬斤、約値七百八十餘萬元、派出車輛一萬八千餘乘、約値一百四十餘萬元、派出牲畜兩萬六千餘頭、約値二百餘萬元、合計總額、已達兩千五百萬元有奇、千里震驚、全省騷動、際玆匪旱苛政之後、重以兵燹四郊刁斗、野哭千家、雪地冰天、半委溝壑、現計豫民三千三百萬中、絕食者八百餘萬、每日餓死者不下千餘、其嗷嗷待哺者約一千五百餘萬、似此兩千四百萬之難民、欲延殘喘、計到麥秋、至低限度、必須兩千萬元方能苟活、不特此也、環顧戰後、各災區內主客軍隊、依然雲集、統計不下四十餘萬、即災民間有救死之糧、仍被攘奪、車馬芻粟、予取予求、方興未艾、以言移粟、碍於交通、以言移民、碍於盜匪、豫人何辜、罹此荼毒、陷此絕境、誰實爲之、查此次戰事、原爲解決政治問題、謀大局之安全、竟獨令豫人、首蒙其禍、揆之事理、豈可謂平、全國人心、當有公論、如謂豫禍、不應如此、發賑宏濟、責有攸歸、敢乞海內仁人、一致呼籲、捐助義資、幷代請中央對於吾豫駐軍如何安插、對於交通如何恢復、對於難民如何賑濟、對於土共各匪、如何剿滅、均須妥籌具體、一面請撥車輛、專輪賑糧、一面激集慈善大家、連翩來豫、分途賑濟、起已死之生、續將絕之命、庶幾兩河民衆、或可得藉甦蘇、泥首雲天、感拜無地、以昔代哭、淚與聲俱、伏維垂察、

又旅平河南賑災會昨接葉縣四日驟降冰雹、全縣二麥摧殘殆盡、遺留者復於六日被臭霧薰蒸、將來收成恐歸絕望、其原電云、旅平賑災會鈞鑒、竊縣本月四日傍晚、烈風驟起、冰雹大降、鉅若雞卵核桃不等、歷時約兩小時之久、縣境各地無處蔑有、刻下二麥正在秀穗養花之際、遭此風雹、重者麥莖摧折、倒地形同輾轢、輕者麥穗雖幸存留、花蕊吹落、將來結實、亦難飽滿、尤可慘者、六日昧爽臭霧濃起、咫尺莫辨、蔽屑、自五時至九時始漸散訖、夫以殘餘凋零花而未實之麥穗、再遭毒霧之薰霉、其將來成爲糠粃、更無疑義、溯自前年旱蝗爲虐、麥秋未收、客夏河洛漲溢、禾復淹沒、蠶民流離顚沛、轉死溝壑、慘狀實爲鄰國所難給、況頻歲軍興、累陷戰區、差役繁重、雞犬難安、而人民對於派夫派餉、一切重大負担、莫不忍痛輸將者、冀以將來有麥、或可作續命湯以救弗死耳、詎天心不仁、禍降意外、竟於秀穗未實之二麥、加以風雹毒霧之摧殘、劫餘孑遺、益以重災、若更何堪、職會司理振務、謹具實電陳、至各地軍輸情形、俟詳細調查爲電達、葉縣振務分會叩、

粵二屆未變更立場 北平黨務協商會尚無結果

北平訊云、黨務問題、前晚懷仁堂會談後、據稱改組西山兩派意見漸次接近、粵滬兩個二屆各發結束宣言、已無問題、所待接洽者、惟聯合宣言中列名人數及先後問題、此事即由覃振趙丕廉分別向兩派磋商、日內可望解決、昨晨並傳前晚會經會議及列名宣言者、初擬改組派十三人、西山派十一人、再加入實 際上負責 之閻馮二氏、共爲二十六人、嗣以改組派主張西山派應再讓出三人、另推第一屆中委三人補入、西山派未允、故須覃趙分向兩方疏通云云、記者昨日下午特訪王法勤氏、詢以前晚會談之經過、王氏所談極簡單明瞭、謂懷仁堂會談、未有結果、外傳粵滬二屆各將發表宣言結束頗與事實不符、粵二屆如發宣言、豈能懷就結束若等汪精衛最近來電仍抱定原來主張、擴大幹部應由二屆召集、而請西山派以一屆中委資格參加、此爲現在黨務問題之眞相、惟揣王氏之意、粵屆雖不能拋棄立場、然亦並非決裂、對於繼續交換意見、認爲不乏餘地、又聞兩月以來從事斡旋黨務之陶冶公氏、已於昨日赴津、最近年來平參加會商之張知本等決定今日返津云、

又據滬訊、滬有人接汪覆電云、惠書奉悉、弟前後曾兩擬宣言稿、一爲二中宣言、二爲個人聯名宣言、其大者在中央黨部召集擴大會議、除中央委員外、並邀請忠實努力同志參加、此擴大會議、應根據黨章、以籌備開 第三次全 國代表大會、及根據總理十三年十一月北上宣言、籌備開國民會議、務期於黨恢復民主集權、於國扶植民主勢力、此兩稿均經國人審議決定、始能發表、護述梗概、以明眞相、汪兆銘灰、

內蒙考察團 安得思出發

北平訊云、美國天產博物院中亞考察團長安得思、自綏與古物保管委員會協定本年出發即將該約呈至教育部核准、旋得敎部來電允許批准立案、並轉咨外部發給護照、刻此項護照已寄到、安得思已將赴蒙探險車輛駱駝及各項用物食品、置備周全、日內即由平起身赴張家口、定廿六日率領全體團員由張家口向蒙出發、聞該團本年考察爲最後一次、出發路線及團員人數、亦較往年增加擴大、而採掘時期、亦將延長、預期本年必有良好之結果、及科學上最重大之發現、聞該團考察之路程、於五月廿六日由張家口乘汽車沿庫倫大道至張家口北一百卅里之嚇脫因烏素瑞典敎堂、改用駱駝隊循沙漠自多倫向北至外蒙邊界、研究此沙漠區域後、再回至嚇脫因烏素、約在七月底、一部分人回至北平補充行裝後、復至張家口西北三百里之烏爾丁鄂博地方、此處該團繼續去年工作、直至十月廿一日間、方可回平、該團此次出發中外團員如下、美國方面團長安得思助手古生物學博士谷蘭階、團員爾姆生、司僕克、莫克省楊沙吉弗爾、中國方面團長張席禔由廣東中山大學地質學教授團員楊鍾健博士地質調查所技師、裴文中 地質調查所調查員、

樊鍾秀發通電討蔣 誓師許昌義無反顧

北平訊云、樊鍾秀於本月十六日自許昌通電全國、出師討蔣、原文如左、

（銜畧）均鑒、天降大戾、梟獍在朝、篡黨弄權、竊國剽柄、招納共黨、豢爲虎帳、敎猱升木、應罪喙者、今也涉江橫海、赤禍瀰漫、蔣中正兵滿東南、未聞救民水火、導之於前、縱之於後、狐埋狐搰、百口奚辭、西北災祲、攝年不休、斷脰裂肢、塡委溝壑、日積月累、何翅萬千、所餘子遺、亦復有幽或伏莽之在山、或哀鴻之滿野、堂堂政府、撫卹未聞、羅掘金錢、浮海購械、殺人是務、遑知救災、西北之人、豈同化外、政府如此、應共棄之、濟案之起、伊誰釀成、措置乖方、鑄成大錯、事前一無準備、貿然與敵週旋、一旦爲敵所乘、遂乃甘棄名城、失城下之盟、春秋所恥、今乃拱手揖敵、毫不愧怍、古之石敬塘、近之李完用其甘心賣國、傾背媚外、尚未若蔣中正之盡美盡善也、蔣中正稍具天良、宜如何懲前毖後、乃曾幾何時、轉注東北、欲藉外侮、顚覆奉張、軒然大波、起於一念、損失數千萬、糜爛十餘城、凋喪國家元氣、雖百世不能復元、太阿倒持、誰實爲之、至於尼泊爾之於西非、英人之於江心波、既不聞有問鼎之師、亦未聞有籌邊之略、國家領土、敝屣不如、任人宰割、倖若[illegible]、蔣中正愚蠹本黨、如社鼠城狐、拔茅連茹、瑣瑣姻婭、作爪牙者、受上賞、持反調者、服上刑、受爵公朝、謝恩私室、鞏金輿轄輸貨、蔣非、鍾秀一介武夫、罔諳政治、往者遠涉嶺表、喋血羊城、地陳逆炯明、逆勢擴張、先總理議將避地、幸賴鍾秀一人力戰、害保危而復安、由突徙薪、未遑多讓、蔣乃從容進退、借欵籌兵、北伐大勛、實基於此、是鍾秀無功於國家、實有造於蔣氏也、洎夫會師武漢、豈眞能勝吳佩孚哉、特鍾秀出師柳林、搗加之背、吳之不能一意南犯、鍾秀無尺寸之功、乃事過境遷、徼復棄置、迫我於隴壤、擊我於渦濛、既已勢窮力蹙、何堪一搞再搞、坐令十餘年革命犧牲之將士、死於鋒鏑者、無以爲生、孤嫠殘廢、一例爲難、使蔣中正稍有人心、政府稍存公道、其待遇從事革命者、不應若是之玩酷且忍者也、今也蔣氏之罪、路人皆知、薄海聲討、甘願偕亡、南抵粵桂、北窮陝甘、帶甲連衡、撼山橫海、鍾秀奉命討賊、業命前敵公爲私、義無反顧、誓師許昌、爲總指揮任應岐統率大軍、向東先發、後續萬餘、集結臨潁、所望各方袍澤、早明順逆、擺脫羈絆、縮短戰期、一念之餘、國家蒙庥、如或執迷不悟、甘作個人工具、則師行所至、玉石奚分、釁礮先歸、防風後至、

膠東匪如毛

青島訊云、自時局發生變動、膠東各屬土匪、如雨後春草、蓬勃而生、遍地皆是、民團既無力抵抗、惟有忍痛任其剝削而已、最近膠縣南鄉大股土匪、自前日將該縣民團擊敗後、愈形猖獗、擄架姦淫、無所不至、南鄉之匪患未已、東鄉之匪禍忽又發生、據聞東鄉閘子一帶、有土匪約百餘人、在該處盤據、槍械齊全、並有手提機關槍數架、匪勢浩大、遠近村莊、無不望風納欵、冀免塗炭之禍、又聞光羊角溝一帶、亦有土匪數百人、槍二百餘支、迫擊砲數門、乘機擄掠、並有人暗中爲之接濟、故勢力極爲雄厚、又淄川縣匪首根九、盤據廣饒縣邊境已十餘年、近更聯絡著名土匪白大褸、殷傳東、王大斗、寶會慶等、聚匪三百餘人、在淄川東鄉大肆滋擾、本月十日將東鄉羅莊架去婦女八十名、姿色較佳者、均強迫結婚、附近各村莊民衆均逃避一空、路上幾斷行人、又平度、即墨、萊平、萊陽各縣、無不有土匪滋擾、少者數十人、多者百餘人、到處橫行、擄架之案、日必數十餘起、故膠東今日已成土匪世界云、

共匪擾閩西（續）

閩省府已電中央請示、幷電粵贛兩省、採詢朱毛及閩旅潰兵實在情形、請飭剿共撥佐、果共匪敎兵有入閩之趨勢、即不分畛域、進入閩境兜剿、以免其互相勾結、終成三省大患一面電飭新編一二兩師、務必盡力設法防堵、對新二師所請撥防 堵周旅潰 兵軍用費五百元、亦令飭財廳照撥、另據新二師師長盧興邦電告、現已派重兵往延寧泰寧光澤永安四縣佈防、閩北方面、當無他虞、閩西方面、則非該師兵力所能及云云、

有傳永定龍岩兩處土共近忽翻然懍悟、由永定撫溪鄉土共首領黃獅狗、龍岩龍潭區土共首領賴風鵬等、樹反共旗幟、并向駐居適中之閩西共禍善後委員盧鎮氷接洽投誠條件盧氏即爲轉商張貞、准將各該反正之土共編爲保安隊、責以互相聯合、進與上杭連城各地民團合作、共同防護地方、黃賴等已表示誠意接受、并遊說阮由盧鑿西鄉毅團等大股土共亦反正投誠、覓一正當出路、阮盧等亦已意動、日來正由盧氏以善 後委員資格、兩面磋商、玆事果能實現、則曼延汀漳兩屬之土共、一旦均變成保衛地方之隊伍、定能使朱毛共匪與周旅潰兵不敢正視、不過閩西各縣地方團體、深恐有一二野性未馴之土共、名爲投誠就撫、實仍貽禍地方、或請重懲別、或持反對之議、結果如何尚未可知也、（完）

橋營口間 福鐵路 鐵路線 長鐵路 吉林開 長春到 奉線 鐵路 山海關 秦皇島 塘沽 天津東 天津 前門到 山海關 錦縣 溝幫子 新民 瀋陽到 鐵路 哈爾濱 滿洲里 哈爾濱 安達站 昂昂溪 富拉爾基 滿洲里 ▲由海參崴到哈爾賓 海參崴 綏芬河 石頭河 哈爾賓 哈濱間 哈埠到 長春到

鑛業法原文（續）

第五十二條、國營鑛業權在未經核准私人呈請承租前于同等條件之下、該管地方政府有承租之優先權、如呈請者同係私人、以呈請農鑛部在先者有承租之優先權、

第五十三條、承租人不得將所租國營鑛業權、轉租抵押典質或讓與、

第五十四條、國營鑛業權之租期以二十年爲限、期滿如非國家收回自營者、承租人有繼續租賃之優先權、承租人依左列之規定、按年繳納租金(一)淨盈餘在收資本百分之十以下者免租、(二)淨盈餘超過實收資本百分之五十之租金、(三)淨盈餘超過實收資本百分之三十五者、應就其未超過百分之三十五之部分依前欵規定繳納租金外、並應其已超過百分之三十五部分納百分之七十五之租金、

第五十五條、租期屆滿國家收回自辦時、對于原承租人鑛業上適用之財產或設備、應公平估價收買之、如租期屆滿、國家無收回之必要時、應准原承租人繼續立約承租、

第五十六條、承租人有左列各欵情事之一時、其租約應即撤銷、(一)違背第五十條之規定者、(二)逾期不繳租金者、(三)承租後三年內尚未從事鑛廠設備並無正當理由者、(四)承租後二年內尚未開工或中途停工至一年以上並無正當理由者、

第五十七條、因前條各欵情事、撤銷租約時、原承租人所有鑛業上附屬財產及一切設備、除屬于保安範圍或由國家收買者外、應于半年內遷去之、但因特別情形呈經農鑛部許可者不在此限、

第五十八條、第十四條第十五條第十六條第四十一條及第四十三條之規定、于國營鑛業不適用之、

第四章 小鑛業

第五十九條、小鑛業權於合於左列各欵情事之一時得設定之、(一)交通不便地方經該省主管官署呈請農礦部核准爲小礦業區域者、(二)礦量甚微無大規模經營之價値者(三)礦業未發達之區域其礦產物爲該地方所需要者、前項第一欵之小礦業區域經該省主管官署呈請或農礦部爲必要時、得撤銷、

第六十條、小礦業權以採礦爲限、

第六十一條、小礦業不得加入外國資本、

第六十二條、小礦業權以十年爲限、期滿後爲專礦利無妨害時、得呈准展限五年、但遇第五十九條第一項第一欵或第三欵所規定之情事銷滅時、不得展限小礦業之存在、不得妨碍礦業權之呈請、但呈請礦區如與小礦區重複時、應聽由小礦業權者、在核准期內繼續開採、但期滿後不得再展、

第六十三條、呈請設立小礦業權者、應具呈請書、應附礦區圖、呈請省主管官署核准登記發給小礦業執照、但言同時呈報農礦部備案、前項之小礦業執照、由農礦部預先頒發省主管官署、

第六十四條、農礦部對於前條之核准、認爲違背第五十九條之規定時、得撤銷之、

第六十五條、小礦業權者於限期內或限期、屆滿後六個月內、依第卅六條之規定、呈請合併各小礦區時、有取得礦業權之優先權、

第六十六條、第九條第十五條第十六條、第九十五條第九十八條、第九十九條及第一百〇一條之規定、於小礦業不適用之、

第六十七條、礦業實在使用地面爲用地、

第六十八條、查礦人礦業呈請人或礦業權者、於必要時得於他人地面爲測量、或查勘等事、但須經所在地地方官署許可、得前項之許可實行測量或查勘時、應先通知土地佔有人、

第六十九條、因測量查勘等事、必須除去障礙物者、應商得土地所有人或土地佔有承議、不能得前項承議時、應呈請所在地地方官署許可、除去障礙物、并通知土地所有人或土地佔有人

第七十條、礦業權均爲防禦礦業上緊急之危險、得入他人之地面或使用之、但應即行呈報所在地地方官署并通知主地所有人或土地佔有人、

第七十一條、因前條之情事土地所有人或土地佔有人、如受損失、覓礦人礦業呈請人或礦業權者應給予相當之償金、

第七十二條、礦業權者、因礦業需要、使用他人土地、在二十四小時以內、並不妨害地面及其附屬物時、得於事先一日將使用目的通書、土地所有人或土地佔有人、非正當理由不得拒絕、

第七十三條、礦業權者、因左列各欵之一、有必要時得使用他人土地、(一)開鑿井隧、(二)堆積產土石爆發藥薪炭礦渣灰燼或一切礦用材料、(三)建築礦業廠車、或其需要房屋、(四)設置大小鐵路運路運河水管溝渠地、并索道或電線等、(五)設施其他礦業上必要之各種工事或工作物、

第七十四條、依前條之規定使用他人土地應經主管官署許可、並應將施工計畫給具圖說、呈由省主管官署審定、省主管官署爲前項之許可後、應即公告並通書土地所有人及關係人、經前項之公告或通書後、礦業權者爲取得關于該土地之權利、應與土地所有人及關係人商定之、第一項之規定、如土地爲公有時、省主管官署於許可前、應徵求土地主管人之同意、第三十二條所例入地域及地方公共重要事業所需之地域、經省主管官署查明認不應爲礦業使用地者、不得許可、

第七十五條、礦業權者於其礦區以內之土地除因鑛業必須使用者外、如無正當理由、不得禁阻鄰接礦業權者礦業必須之使用、

第七十六條、礦業權移轉時使用地面之權利義務、均應隨時移轉、若喪失礦業權、亦同時喪失其使用地面之權利、

第七十七條、因使用他人之土地礦業權者、應給予土地所有人及關係人以相當之償金、

第七十八條、土地須使用三年以上、或因使用而變其性質時、礦業權者得與土地所有人協商、或由土地所有人請求給予一次之相當償金、但礦業廢止或使用完竣時、仍應將土地交還原土地所有人、

第七十九條、因礦業工作致用地或礦區以外土地之價値減、或有他項之損失時、礦業權者應給予土地所有人及關係人以相當之償金、但其土地如失從前之效用、準用前條之規定、

第八十條、於使用之土地、須增築或修改其道路溝渠墻栅及其他工作物等、除已依七十八條之規定給予一次償金者外、礦業權者應給事予土地所有人及關係人以相當償金、

第八十一條、類礦業權者共同損害地面及附屬物時、應連帶負損害賠償責任、不能證明孰爲加損害者亦同、

第八十二條、經第七十四條第二項公告或通知後、土地所有人或關係人欲變更其土地之形質或新築改築大修繕或增設其他工事時、應經省主管官署許可、未經許可者、不得請求損害賠償、前項事如與礦業之性質絕對不相容或無損於建者、而大有損於礦利時、礦業權者得請省主管官署查明禁止施工、

第八十三條、土地所有人提出損害賠償之要求、或明知其地面已受損害後、故意興工建築、其建築物如有損害、不得要求賠償、土地所有人於地面有明當顯著之危險而忘於注意與工建築者亦適用前項之規定、

第八十四條、經第七十四條第二項公告或通知後、其礦業如有廢止或變更、礦業權者對於土地所有人、或關係人、因此所受之損失、應給以相當之償金、

第八十五條、土地所有人及關係人對於償金、得要求礦業權者提出相當之擔保、

第八十六條、礦業權者如不交償金、或不具擔保土地所有人及關係人拒絕其使用、

第八十七條、土地之權利在使用期間應歸礦業權者、其他已設定之權利、亦須停止、但不妨害使用者各在此限(未完)

外交通史（二一七）

第二十章 爭奪利權

滿州鉄路中立案 竟爾無形消滅

英國政府於一九〇九年十一月廿五日發送回答、對第一案於主義上表示同意、對第二案錦愛鐵路問題、以日本之同意爲必要俄政府以表記一九一〇年一月廿一日之公文、詳述第一案顯然阻害俄國公私之利益等情、拒絕同意、並斷言此等提案、全然在中國所未曾試行之架空案至第二案因其提案之根據、殊不明瞭、故迄再得切實說明、當可留保贊否、日本以與俄同一表記之公文、對第一案詳述日本不嫌在滿洲重大之犧牲、現正極力努力開發、並認終改一國管理爲國際管理之提案、爲絕不能認爲有益便利、若列國間分担責任、則難免責任之所在不明、反招公衆之不利益、且事務亦難免澁滯、對第二案、與俄國同一旨趣、贊否暫行保留、法國政府與俄國同其步調、回答不同意之旨、德國雖迄最後傍觀日英俄法之態度、卒以張獨態度爲不利、表示不贊成之意、至此一時極其喧擾之滿州鐵路中立問題、遂如雲煙之消散、

南州鐵路中立案完全解決後、日俄兩國向中國政府詰問、以中國除外兩國任意締結錦愛鐵路契約之不當、伊集院公使要求參加、反之俄使主張、廢棄、法公使支持俄公使之主張、英政聲明迄日俄兩國關於此問題成立諒解時、當可中止承認此項契約等語、美政府以此契約爲適法、極力辯護、對日英法俄四國之反對、大事論爭、頑强不肯讓步、惟其契約殆無可能性、及一九二〇年十月十五日、新四國財團成立時、以是爲美國之既得權、竟讓渡於該財團、

革命而後、共和政府、財政甚形窮乏、僅依外債以支付通常經費、於是因日俄戰後之收回利權熱、大形僻易、暫且包藏其鋒鍛之列國、再度顯其本性、以借欵爲餌、開始爭奪權利、當此之時、前比利時總領事玫司、稱爲新比利時財團代表者、前往北京、乘各國資本家要求過大條件、交涉乃形停頓之時、示華以頗寬大之條件於一九一三年八月、獲得大成鐵路借欵、此鐵路爲由山西省大同起、貫通該省及陜西省、延至四川省成都而止、全線長九六五英里之一大鐵路、他日有經庫倫達西伯利線之希望、又有由成都過雲南經老開到東京海防、以連結南北俄法鐵路之可能性、他面亦有利用正太鐵路、連絡京漢鐵路、以再度實現俄法連衡之希望、法國如既上述、洞量海防雲南間路線之結果判明地勢險峻、工作甚爲困難、從而經費亦難免巨額、加以屢有洪水山崩等事、實乏實益、卒斷念此路線、次英法華三國共同、設立中法實業銀行、遂得全長一、三〇〇英里之欽渝鐵路借欵、此線由廣東省欽州起、經百色至雲南他方向東北經貴州省興義至四川省重慶而止、然法人另得由重慶至成都間之權利、

我法兩國、於一九〇三年利用比利時財團、獲得由河南省開封至洛陽之一一五英里之汴洛鐵路借欵、此路不過一地方鐵路之概、是以當時幾無人注視此路線、自一九一三年波司獲得兩萬萬五千法郎之海蘭鐵路借欵以來、忽爲衆目所注視、海蘭鐵路以汴洛鐵路爲中心、向東由開封經江蘇徐州海州浦至海岸、向西由洛陽經西安至甘肅蘭州而止、全線長一、九〇〇英里、横斷黄河流域最豐饒之地方、並連結黄河淮河長江之三大江以通海洋、由是觀之一旦工程告竣、則其經濟的價値、必當佔中國諸鐵路中之第一位、若又延長路線、由蘭州至蒙古、連絡蒙古線、則俄國貫通中國中部地方、抵中國海可如意採取不凍港、當初定路線東端爲海州、因係沙灘、不便築港、故改爲通州之天生港、此天生港水深充分、其位置亦屬適當、然不幸因發生障碍、又復改爲海州、若手築港工作中因歐戰勃發、不得已而中止、(未完)

東隣倡行 養鼈

養鼈爲有利之副業、日本頗倡行中國亦有養殖者、但未能普及、現在東京鼈價極昂、每重十兩約値日金七元餘、是以此種副業、日本各縣急起倡行、爲救濟農村一良好方策、惟斯業於最初五年不能獲利、五年後可年年收益、茲將日本養鼈方法、畧述於下、

飼育池 養殖用池、因恐其自由出入、故應以充分堅固爲要、池之周圍、以木板、埋入池中五寸至七寸、高出水面尺許、木板之相接處與简孔、務宜嚴密封閉、池垣以磚築之或以洋灰鐵筋築之最佳、鼈於冬日眠於池底泥中、故池底宜敷泥厚約六七寸更於池之中央設小島、以備暖日出水曝甲、

生卵池 產卵池宜選陽光充分地方築之、池之一側、設寬約六尺之傾斜面、以爲產卵所、傾斜面上、敷沙(和以粘土)三四寸、惟當歲兒與二歲三歲四歲務宜分養於飼養池、至五歲以上、養於一處固宜、然仍不如分養爲妙、池內設入水口出水口、各張以金屬網

選擇鼈種 鼈種宜選七八歲以上至二三十歲者、重在三斤半以上無瑕肥滿者、雌雄務宜同數、至雌雄鑑別法、雌者尾短、自甲上後視、不能見其尾、甲稍元面平、體厚、雄者與此相反、尾長出甲外、甲之上面、中央隆起、體薄、

產卵期 四五月時、放雌鼈入產卵池、充分與以滋養餌、同時掘安產卵場、至五月下旬達七月下旬、雌鼈登產卵場、以後肢掘穴、產卵後以土覆之、產卵時在午前十一時以前、午後決不產卵、此際人畜不可近前、近前時則產卵中止、每次產卵約十個至三十個隔二三週再產、約產三四回爲止、

孵化設備 凡產卵場所於產卵後周圍宜插以竹片、以防他鼈再掘、產卵後地上温度宜在攝氏三十度左右、經五六十日、即孵化、子鼈孵化後、在土中居二三日、然後出土、出土即喜入水、故宜在孵化場立一竹簀、中置水瓶、子鼈登簀入瓶、然後可移於小池中、凡鳥獸魚肉、貝類肉罐頭之腐肉油渣鯛蛹死魚等、皆可充鼈餌、

幼兒敵害 蟻、水鼠、鷲、鳶、鳥、鼬鼠等、均爲幼兒敵害、故於池上應張以金屬網、垣下埋設木板、庶可無虞、

▲延壽▼ 宋統帶 校閲防外

駐延山林游擊隊統帶宋省三接篆以來、所有部內事宜、業經完備、關於外防、勢必校閲藉資整頓、現於日昨帶同隊伍親赴各防檢閲、所有食宿之處均按從優給値、兵士亦皆獎勵甚厚、以致兵士歡欣、若該統帶、眞所謂難得將官云、

▲雙城▼ 金票哈洋 節節暴漲

本月上旬、金融不穩、曾誌報端、查現下行情、較比上旬、更爲暴漲、今日(十六)金票每元突漲、三百廿二吊、哈洋每元、百八十一吊、較諸數日前每元暴漲拾吊、可不懼哉、

最新婦女靈藥

女界福

天下第一 婦科靈藥 「女界福」 「女界福」主治婦女百病萬應萬靈百發百中的奇效靈藥也

「女界福」純係煉取世界珍貴藥中之精華、聘請藥物學專門大家、以最新科學之學理、配製以成之者、久蒙全世界、著名醫學專門諸大家、多年試驗保證有效、認爲當今世界婦科百病無上之靈藥、因此風行全世、到處歡迎、人人信仰、所治婦女經脈不調、久不受孕、赤帶白帶、腰腿痛疼、產後危疾一切女癆、婦科百病莫不驅到病除、百發百中、萬應萬靈、曾經政府立案註册、又蒙各地省署、實業廳、警察廳、道署、市政公所、化驗立案、以外世界醫學藥學專門大家化驗證明有特效、及各界來函感謝、一切有效鐵証等、數萬餘份、不及備載、而此「女界福」主治婦女百病之神奇特効不言而喻矣、今將「女界福」主治效能、略記於下、

▲(女界福)治婦女諸病表

詳細主治說明函索即寄

子宮諸病	久不生育	經脈不調	色氣不正	白帶赤帶	乾血成癆	一切女癆	氣短血虧	產後諸病
產後險症	腰腿疼痛	五心發熱	筋骨麻木	筋骨痛疼	常患小產	不思飲食	精神恍惚	夜患失眠
心跳心虛	自汗盜汗	四肢無力	肝腹常痛	肝腹積聚	虛火上升	頭痛眩暈	肝氣横行	胸脅脹悶
嘔吐惡心	脾虛下陷	驚悸怔忡	臨產腹痛	交骨不開	惡露不盡	面色憔悴	面無血色	諸虛百損
耳鳴面熱	勞傷咳嗽	畏冷盜汗	心灰意懶	知識呆笨	體格不展	意志薄弱	無力進取	常患感冒
美容減色	形容枯瘦	眼花發昏	腦弱健忘	不耐勞苦	受驚失色	肝胃氣痛	消化不良	產後虧損
病後虛弱	久病虛弱	產後衰老	憂慮過度	生兒瘦小	老人眼花	身虛腳腫	大便秘結	老人肌瘦
老人夜嗽	老人失音	久瀉不愈	小便頻數	老人步難	老人耳聾	老人氣短	幼女步尿	

▲平常婦女服 女界福 增加表

增加氣血	增加健康	增加發育力	增加生殖力	增加肋力	增加消化	增加壽齡	增加昇力
增加操作力	增加耐作力	增加體温	增加精神	增加聰明	增加志向	增加目力	增加聽力
增加智慧	增加記憶	增加思想	增加膽畧	增加喉音	增加氣魄	增加不老	增加腕力
增加美顏							

留心假藥

女界福眞縮圖

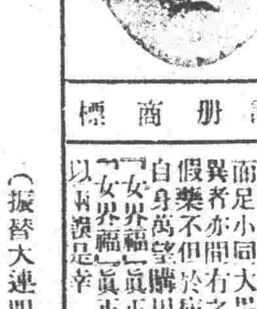

註冊商標

女界福 總發行處 德記全棧大藥房 總理 康道忱

大連平和街四八 (長電話二一一八五番) (振替大連四四七六番)

各埠藥房商號皆有代售

招募外埠代理店如有願爲代理者函商即覆

本埠經售家例後

鼓樓南 五洲藥房	小關關 會文祥	大東關 慈濟醫院
大西關 同德藥房	中街 永年西藥房	皇寺胡同 宏濟醫院
電車路 陳記西藥房	中街 華北藥房	大南門裡 壽春醫院
鐘樓南 歐美藥房	鐘樓北 新民藥房	太清宮前 嚴華藥房
鼓樓南 永年西藥房	太北關 北寧醫院	南市場 宇宙藥房
大西門外 英美藥房	大南關 南洋醫院	小西關 中和西藥房
鼓樓西 謙益堂	北市場 子闕藥房	鼓樓南 華美藥房
小西關 大生藥房	北市場 贊春醫院	遼寧小西關 總代理店 春和號
	工業區 大生號	

正式會議開幕時期

哈埠電訊、關于中俄正式會議、莫德惠與喀拉漢兩氏、于廿日會見、喀氏同答以全權資格開始交涉等旨、惟未至本交涉、由一般觀測、五月卅一日、值六年前訂結北京協定之日、又六月一日值喀拉漢在華揭揚勞農旗、慶祝解放弱小民族紀念、故當在兩日中選擇一日開始正式交涉云、

馬旅長來省

東北陸軍第二十五旅旅長馬廷福、於廿三日由橡園來省、謁見張司令長官、稟陳一切、其任務如下、(一)請領四月份軍餉、(二)佈防問題、(三)請領軍械馬匹等項云、

銀行號停止放款

省垣銀行號、以時距舊歷端午節不遠、又兼洋價漸次昂貴、是以對於錢款、停止放貸、因之近來錢銀、頗呈艱窘之象云、

軍事會議將開幕 各要人不日蒞瀋

東北邊防司令長官張學良、前爲討論時局問題、曾電召東北四省各要人來瀋會商、玆聞張作相、萬福麟、湯玉麟、及張景惠各要人、均定二十五六等日到瀋、而軍事會議、準于月底前後開幕云、

官民共籌陝賑

省城軍政各機關首領、以及商工會、教育會、農務會等各會長、以陝西災害遍地、民不聊生、各地相繼振賑、自應當仁不讓、故亦發起籌款放賑、決定不向各處另募、舉辦游藝會、收入票資、充作賑款、瀋陽縣長王家瑞、亦聲明加入籌賑、至游藝會期、約在下月上旬云、

浙江移民由懷德安置

浙江移民東來就墾、省政府因人數較少、改由營口瀋陽兩縣安置在案、現懷德縣請願收容、經省政府與浙江移民代表李光宇商妥、將已到營口浙民二百二十三人、於十九日用專車由營口接運、二十日到臥虎屯下車、省政府即電双山遼源兩縣長派員照料過境、並電懷德縣長李晏春侯浙民到段、派員照料、農礦廳亦奉令派員同李代表前往該縣照料、並訂立租佃契約云、

規定人民租契租金 奉票折合現洋法

省政府以田房典當押抵、以及錢款借貸、奉票本位、抽贖償還、折算現洋辦法、早經規定通令在案、惟租契租金係屬奉票、折金現洋辦法、尚未明定、各級法院、均無所依據、乃規定租契租金、應按訂約之際、每元奉票折合現洋若干、即按現洋數交付租金、並將折合數目、註於原定契約之內、不必另換新約、並自本年起算、不溯既往、於廿三日通令各縣政府公布週知、並飭高等法院令屬遵照依據辦理云、

民法債篇雖施行 東北債利仍二分五

東北政務委員會、以本月五日爲民法債篇施行之期、其中關於債利規定、於東北習慣、不無窒碍、前曾電致國府、准予變通、尚未奉復、業由會規定、暫以月利二分五爲斷、通飭在案在未奉中央核定以前、仍照前令辦理、聞該會現持飭各省府遵照云、

蓋平縣督學報告

教育廳日蓋平縣督學荊恒善報告、視察一二三四各區學校二十七處、計卅八級、查校長汪文升、頗能盡職、殊堪嘉許、教員閻毓斌、何恩山、何景雲、侯忠恕、穆喬天、李自新、劉芳圃、田德明、焦德唐、李詩貞等、教法稍差、應飭改良、學董趙瑞廷、王玉珍、辦學敗行、教員孫昌麟學生成績低劣、均應予申斥、教員張殿甲、玩忽職務、應記過一次、教員張芳忱、那增泰、張鵬翔、[illegible]華、杜維春、等、教法不[illegible]成績低劣、教員鄭成邦、[illegible]

省府飭慎選警官

警務處長孫旭昌、向省政府稟陳整理全省警務計畫、經省政府分別審核照准、於廿三日通令各縣遵辦、並飭警務處對於委任警官、務須慎選、以期根本上之整頓云、

孫傳芳離瀋回連

由山西□南回瀋之孫傳芳、除報告接洽經過外、忽于二十三日下午一點餘鐘、乘急行車離瀋返連、孫氏此行、或另有任務、容訪再誌、

劉光又奉命來遼

國府派來之代表方本仁吳鐵城二氏、迄尚滯瀋未去、玆者蔣介石因時局上之重要問題、有須向張學良長官接洽之處、又派劉光代表前來、劉氏奉命于今廿四日晨八時蒞止、當下榻于遼寧飯店、預備赴邊署晉謁云、

灣甸子改隸清原案允暫維原狀

省政府主席臧式毅、接見爭執灣甸子改隸案之新賓縣代表、已誌本報、玆聞臧主席以該代表所持理由、不無可原、允即暫維原狀、以便妥議善後辦法云、

孫處長出巡經過

警務處孫處長自任事以、不避勞怨、五次出巡、曾誌本報、玆聞孫處長此番六次出巡、於日前返省、其經過言行、大致如左、處長行至通遼縣、查西街設有萬盛槍爐、自作鳥槍洋炮抱炮台槍馬沖、並修理各槍零件、工人共有九名、製成槍炮、爲數不少、殊屬有違禁令、當飭立即查封、將該管公安一分局長李成林看押聽候查辦、函局長謝長海、是否知情、尚派員復查間、如果查實、當一併從嚴懲辦、又查昌圖縣警隊薪餉、尚未發清、營業捐亦未舉辦、自衛團仍未成立、殊屬不合、當面飭該局馬局長、速將薪餉發清、營業捐趕速舉辦、自衛團限刻日成立、又查梨樹縣尚有小股胡匪、不時出沒、當責成該縣李局長限日肅清、以安閭閻、又查開通縣公安一分局、內部不良、諸欠妥善、當將該分局長英奇嚴行申斥、並犯大過一次限兩星期以內、整頓完善云、

滿鐵總裁留瀋日程

仙石滿鐵總裁、在安東送秩父宮殿下畢、於二十三日午後一時四十分返瀋、下榻大和旅館、如昨誌、茲聞二十三日夜、蒞張學良長官之歡迎宴、陪賓林總領事、古仁所滿鐵公所長、鈴木特務機關長等二十四日正午、蒞省政府主席[illegible]式[illegible]及省政府委員全體之宴會、午後七時、仙石總裁爲主人、在城內滿鐵公所、晏張學良長官及東北政務委員長、二十五日正午、蒞林總領事主催之午餐會、午後七時、在滿鐵公所晏臧主席以次省政府委員二十六日午後七後、在大和旅館招晏旅瀋日僑官民、

購置會調查羊草 飭七縣按表填報

東北購置委員會委員長張振鷟、鑒於軍草關係重要、每年需用甚多、除購谷草外、兼須備置羊草、以資軍用、而裕民困、現查洮南七縣、及海城營口盤山等地、羊草爲大宗出產、自應先行調查、現特頒發表式、令飭洮南等縣、按下列各項查填、一產草區域、產銷若干、二每千斤價格、三交草地點、距車站若干里、四若在某站交草、其價格若干云、

省府飭撥遼河水利測量費

省政府主席臧式毅、現據建設廳呈、爲籌北水利委員會、測量東北遼河一帶、特派測量隊來遼測量、請撥發經費、以利進行等情、聞臧主席以事關有利民生、當飭財廳、暫撥測量費三千元、以備應用云、

張長官將視察軍事教育機關

張司令長官、對於軍事教育、頗爲注重、定於下星期二日、親赴各處視察、(一)講武堂本校(二)高等軍學研究班(三)砲兵軍官教育班(四)憲兵教練處、(五)教導隊等云、

清鄉局飭報丙等戶口

清鄉總局局長臧式毅、爲使於考查住戶、免有匪徒竄藏起見、特於二十三日飭各公安局將管境內丙等戶口、造表送局、以憑審查、省會公安局白子敬、奉令後當即飭屬遵照云、

陸海軍留學條例

省政府頃奉國府頒發陸海空軍留學條例十二條、其內容目的、爲研究各國之軍事學術、以爲對於本國軍事謀改良進步之用、派遣學生學員之資格、(甲)學員應具備之資格、(一)曾在本國正式軍事學校畢業、學術優良、合於留學學校之程度、(二)現任軍職、(三)通留學國之文字語言、能直接聽講、(四)年齡在二十五歲以上、三十五歲以內、(乙)學生應具備資格、(一)年齡在二十五歲以上、三十五歲以內、(二)精通留學國語言文字、能直接聽講、(三)在本國高中以上畢業、或具同等學力、及曾在本國受軍事教育、(四)品行端方、確無嗜好、

省政府飭商工總會平抑市面房租

省政府主席臧奉九、以前令平抑房租、除抑商舖市房、現在市面蕭條、房租昂貴、於營業有絕大影響、乃飭商工總會將市面房租平抑、以維商業云、

緝私局調查銷鹽

瀋陽鹽務緝私總局、以現正民衆製備入醬之期、各商店銷鹽、有無摻私、自應調查、乃派員巡于廿三日分赴各鹽店查察云、

管理理髮營業

市政公所以省城理髮營業甚多、玆特規定管理辦法如下、(一)有疾病者、肺病花柳惡瘡、不准操業、(二)目近視、年在五十歲以上、或學藝未滿三年者、不准操營業、(三)室內器具及理髮刀剪、須特別清潔、(四)室內多設痰盂、多開窗戶、流通空氣、(五)須用淨水洗頭、

程艷秋登台在即

廿七日在東北大戲院開演

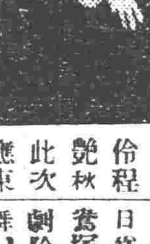

名伶程艷秋、此次應東北某要人之約、來遼演戲一節、前已略誌各報、程氏於本月二十一日蒞本溪湖、參加該處煤礦公司、二十週紀念大會、於二十二日起演戲三天、即行來瀋、將假南市場東北大戲院演戲、自本月二十七日起、連演七日、聞第一日(即二十七日)所演爲碧玉簪、是劇係重情節、二十八日爲玉堂春重唱工、二十九日爲全本金鎖記、唱工情節並重、三十日爲鳳流捧、三日爲十青霜劍、六月一日爲鴛鴦塚、六月二日爲紅拂傳、是劇除唱做俱全、尚有種種歌舞、每晚所演時間、約自九時起十一時止、包廂定價現大洋三十元、池座散座分一元兩元三元三等、售票時間、爲免去臨時擁擠計、於二十四日即開始定廂售票、聞此程氏包銀係一萬五千元、東北大戲院所得一百五十元、然于七日之後、如有盈餘、聞某要人計劃將此款捐入貧民學校、或作其他慈善事業云、◎…圖即程艷秋、

蒙藏會議代表題名

由遼寧護送前往者 五旗盟共五十二名

此次南京召開之蒙藏會議、蒙藏方面各旗盟推舉之代表、先後南下之蒙藏代表、已先後南下、茲由遼寧方面會聚南下之蒙藏代表、共爲五盟旗五十二人、本月上旬、經張司令長官派委員李春芳錢俊人等護送前往、茲特追誌各盟代表姓名如左、(一)蒙方哲里木盟代表、爲蘇寶麟、烏爾圖那蘇圖、巴拉丹僧格、阿明武爾圖、崇阿、莫明格、阿達穆得、博顏滿都、胡格布彥、都格爾札布等十名、又隨員錢志愈、胡安亭、孫鳳亭、包鳳山、高玉嶺、包文卿、何士巖、白玉棉、嚴致平等十名、(二)藏方昭烏達盟代表、爲阿拉騰額奇爾、趙福岳、趙敬慎、鮑福環、楊秀春、龍共壽、常文奎、傅長齡、金有才、楊蔭邦等十名、(三)蒙方卓索圖盟代表、爲李芳、郭文田、戴清濂、思和阿本爾、陳效良、修濟荣、白圭璋等七名、又隨員葛鴻、王順之、李永財等十名、(四)蒙方依克盟安旗代表、爲哈飲蘇榮、門德巴雄爾等兩名又隨員郭文興、包門德等兩名、(五)蒙方東西布特哈代表、爲德宏、杜双壽、蘇興寶等三名、至會議閉幕後、如內地交通不便、仍擬由海道旋返至遼、然後分散云、

遠東運動大會開幕矣 四國選手宣誓之嚴肅

(東京二十四日專電)第九屆遠東大會、于本日開幕、是日在神宮外苑會場、團繞紅白幔幕、參加國之中菲印日等四國國旗、迎受初夏薰風、搖曳翩翻於旗桿、滿都人士爭先恐後、雲集於會場、定時前、殆可容一萬五千人之觀台、及可收容大約五萬人之草地席、中菲印等僑民、亦作團坐席、國際色氣、流溢殊爲濃厚、在來賓席則爲濱口首相代理鈴木書記官長大會副總裁田中文相、以及其他各方面之名士及外交團等均蒞場、及定時十二時、由信濃町入口、以陸軍軍樂隊爲先導、總務委員及中菲印日各選手整隊各揭已國國旗入場、在場內步行一週後、面總裁席縱列排立、軍樂隊乃吹奏日國歌『君之代』、無論來賓委員選手、及其他觀衆、均脫帽和之、樂畢、田中文相奉讀大會總裁秩父宮殿下之令旨、次岸會長陳開會辭、濱口首相代理鈴木書記官長、國際競技委員嘉納治五郎等、均上台述祝辭、中國代表張伯苓、菲側代表布亞爾卡斯、印度代表馬卡治等、對之均交無答辭次四國選手代表、交行嚴肅宣誓後、總務委員長平治亮三起而宣告開會、此時東京男女學生一千餘名、高唱『大會之歌』、揭揚大會旗、羽海軍各新聞通信社、及東京鳩會等一齊放傳書鳩約兩千羽、鼓翼勇勇、冒上天空、猶如將行飛躍之選手之意氣、旋於奏樂中選手退場、自午後一時半、商大明大帝大聯合班、與早大慶大農大聯合班間開始公開陸上球戲競技、旋自三時起、開始陸上個人選手權競技、

遠東大會 第一日成績

▲男子網球單打布井(日)對亞拉根(菲)六—一、六—一、六—二、布井勝、佐藤(日)對茵卡酉(菲)六—一、六—一、六—三、佐藤勝、▲百米豫賽甲班、第一名南部忠平(日)十秒九第二名聶頗姆色諾(菲)、第三名千達(菲)乙班、第一名吉岡隆德(日)十秒[illegible]第二名阿武巖夫(日)第三名根沙戈(菲)▲百十米高欄預賽甲班、第一名三木義雄(日)十五秒五、第[illegible]

遼陽四十五村代表請示軍草攤價

司令長官張漢卿、據遼陽四十五村代表邱恩林、請示去年攤送軍草價款、尚未發給、及本年軍草如何攤法、司令長官當即于廿三日飭該縣長將兩年軍草情形呈明呈報、以憑審查核辦云、

黨獄近狀

共黨份子、在東北地方蔓延滋蔓、爲不可掩之事實、自李一民等大股黨犯卅餘名被拘後彼等在表面、雖形斂跡、實則背地進行愈烈、如飛函恫嚇、及郵遞宣傳赤化書籍等等、即其明証、但當局雖嚴行搜檢、迄未獲根獲得、外傳月之廿二日、偵緝處在皇姑屯地方、捕有形跡可疑者二名、並在身邊搜出宣傳品多份、茲經往查、並無其事、殆係外間誤傳所致、特誌之以昭實在、至現在監押卅餘名黨犯、仍由憲兵司令部負看押責任、全案尚有移送邊署軍法處、經過一切情形、則由陳憲兵司令向張司令長官隨時面陳云、

典賣剪場改照田房投稅

財政廳長張振鷟、已向省政府請准、嗣後人民典賣剪場、除剪課照舊征收外、停征手續費、改照田房稅契章程投稅、該稅給戶管存執、以裕稅收、

清鄉總局解釋警官通匪罪刑

清鄉總局局長臧奉九、現將警官通匪應處罪刑解釋、甲警官對乙匪在其轄境盤踞、確係明知而不予緝捕者、犯刑法第一百卅三條第一項第二款之罪、如果乙匪票房(即綁票藏匿之所)在其轄境、而有包庇情事、應依懲治盜匪法第三條處斷等、於廿三日飭五十八縣及兩墾殖清鄉局遵辦云、

頒鐵路技術員審查銓叙細則

北寧路現奉鐵道部第三九二五號訓令、頒到鐵路技術員資位審查及銓叙細則十二條、飭將在職技術人員資歷表送部、以便轉發審查等因、高局長當於二十三日通飭所屬遵照云、

海撫首席檢官對調

高等法院檢察處首席檢察官朱樹聲、現以海龍地方法院檢察處首席檢察官劉裕奎、與撫順地方法院檢處首席檢察官茹硒傑、均人地不宜、於本月廿三日飭該二首席檢察官對調、以利辦公云、

天氣豫報

五月廿五日　晴後曇

廿四日之溫度　平均　一四度六　最高　二三度〇　最低　五度三

各縣緝匪成績

省政府主席臧式毅、前曾通令各縣、嚴飭緝捕盜案、以盡職責、頃聞臧主席已查明各縣緝捕盜匪之成績、分別記功如次(一)清源縣長劉玉璞、督飭該縣分局長趙吉英、捕獲匪犯楊金安等二名、均行記功、(二)遼源縣長金玉聲呈報、該縣公安分局長李茂、捕獲匪犯三名、各記功一次、(三)鳳城縣長佟玉舉、督飭長警捕獲搶掠韓僑金鎮賢案正犯、特記功一次、現已通知各縣長知照云、

部令教授國音符號

遼寧教育廳、頃奉部令、略謂查國音字母教授之普及、俾期國音早日統一、並於第二屆全國教育會議通過、將國音字母、改稱國音符號、仰飭屬遵照云、

北寧路抽換銹軌

北寧路高局長、現以該路鐵軌、經久銹蝕者甚多、亟應更換、以重路政、而免發生危險、爰於廿三日飭工務處派員實地檢查、更換新鐵軌云、

勦匪大計畫 陸軍協緝辦法

張學良司令長官、以時值夏令、轉瞬青紗障起、胡匪得以隱身滋事、若不及早設法、恐有鞭長莫及之虞、特於廿三日下午、召集吉林副司令張作相、軍事廳長榮臻、軍令廳長張煥相、及其他廿餘處各長等人、計畫結果、規定外防陸軍協助緝捕胡匪賞罰辦法十三條、當即通知各旅長官一體遵照辦理、以清胡匪而重保安云、

禁烟紀念儀式

省政府准禁烟委員會咨、屬于六月三日舉行禁烟紀念、已誌本報、茲聞省政府將禁烟紀念儀式擬定、除備本府屆期依式辦理外、並于廿三日飭各縣遵照、儀式如下、(一)開會、(二)奏樂、(三)唱黨歌、(四)向國旗黨旗及總理遺像行三鞠躬禮(五)主席恭讀總理遺囑、總理拒毒遺訓、(六)靜默三分鐘、(七)主席致開會詞(八)報告禁烟狀況、(九)演說、(十)奏樂、(十一)散會云、

商工會通飭專照廢止期

商工總會金盧二會長、現以商業運貨專照、自本年六月一日取銷、恐各商有未能瞭解者、特於二十三日通飭各商、商業運貨專照、至五月底截止、六月一日起取銷云、

邊署秘書辭職

東北邊防軍司令長官公署秘書林仰之、另有高就、向司令長官張學良辭職、經司令長官核准、遺缺日內即遴員接充、以重公務云、

冠蓋往來

…北寧站…

▲金鏡清(陸軍砲兵第一旅旅長)二十三日早由通遼來遼
▲孫德全(陸軍第十九旅旅長)二十三晚由遼去彰武
▲楊兆麟(陸軍講武堂教官)二十四日早由遼去天津
▲岳景泰(長官公署顧問)二十四日早由北平來遼

…瀋海站…

▲宋揖堯(吉林省吏治委員)二十三日早由吉林來瀋
▲田維忠(東北陸補充團團長)二十三晚由 去東平
▲王訓(柳河縣財政局局長)二十四日早由柳河來瀋

…南滿站…

▲林駐瀋日總領事廿四日午后由安東返瀋
▲厚東日旅順要塞司令官廿四日午后返旅
▲蓮沼日侍從武官廿三日午后由長春過瀋赴釜山
▲保保滿鐵地方部長二十三日夜返大連
▲鮫島煙鐵公司總辦二十三日夜抵瀋
▲木村滿鐵人事課長二十三日夜抵瀋

批示

◎司令長官公署(廿三日)

▲王香階　呈控訴公安隊長恩泉山等衝撞民由批遼寧省政府派員查辦仰即知照

▲張文祿　呈請領伊子張振九陣亡郵金由批仰即來署軍需處領取保條以憑換領郵金

◎省政府(廿三日)

▲焦張氏　呈爲趙景官挾仇誣陷意圖詐財懇請飭查明釋放以伸冤抑由批仰法庫縣長迅即詳細查明

▲王福榮等　呈爲李序唐隱匿官府盜賣國土請徹底根究嚴重懲處由批仰即知照

居間　疏通

本欄投稿準具別紙然必另具眞實姓名住址加蓋名章否則無論事實如何概不揭載

質問之部

▲訥河椎縣長王承審均鑒查去歲臘月間有車戶安某等往大張堆屯與本邑朱子文拉木料被匪徒劉某譚某等三人搶去洋馬六匹並將安某用槍擊斃惟匪人車戶有認識者遂來公安局報告羅局長聞訊當即往該處一並捕獲到局詳詢供認強搶殺人不諱是以即行轉送鈞府現已數月有餘亦不過堂聞匪人內有一名係拉哈站紳士徐寶三之內弟頗有金錢現該紳不離公等之門想係爲此事歟殊令人可疑玆聞昨過一堂頗守秘密而公等未問他話惟問爾等之事尚未講和乎一語請問此等強搶殺人案亦有講和之理耶不平人者實不解聞死者之父每日痛哭流涕痛不欲生望公等具養兒生女之心勿喪天良秉公裁判以慰冤魂而維法紀爲盼　不平人啓

五月廿六日　舊四月廿八日　月曜　丙子　先勝　危　畢宿

▲一白之人健步而進運勢極吉巽壬乙吉▲二黑之人不以散慢心著實勵業必成大吉丙乾辛吉▲三碧之人堅志全力勵業終無所失艮乙丙吉▲四綠之人應忍而不忍將誤生涯計北回乙吉▲五黃之人偏促於小節將誤大事丙辛乙吉▲六白之人宜稍延宕但然順終可成就之日南艮辛吉▲七赤之人視人言然物並蒙長上將招破滅南乾艮吉▲八白之人忍一時之窮將得悠遠福厚地位丙南辛吉▲九紫之人上奉長上下顧後輩均不免神勞而終共有倒之虞注意爲要北坤乾吉

行市 廿四日

中外金融市

倫敦銀塊	一六片四分三
紐約銀塊	四〇仙三分一
美國棉花	二〇錢(跌)
上海東匯 賣	二二兩八分五
上海東匯 買	二二兩三分一
上海美匯 賣	四四兩一六分五
上海美匯 買	四四兩一六分七
上海英匯 賣	一先九片八分七
上海英匯 買	一先九片六分一五
日美滙	……
上海標金 午前開行	五一五．〇〇
又下市	五一九兩一〇
午後開行	……
大連滙申	七三兩〇七五
大連滙煙台	七一兩五五〇
營口滙上海	三九〇兩〇〇
爐銀對奉票現行	一五七元五〇
金票對爐銀現行	三兩三五五
鈔票對爐銀現行	二兩一二二

奉天取引所

金票對奉票(四月二十八日卯)

	午前	午後
開行	……	……
下市	……	……
大價	……	……
小價	……	……
安數	……	……
現行	九五九〇．〇〇	九六三〇．〇〇

金票對現洋票

	午前	午後
開行	一五九．〇〇	一六一．五〇
下市	一六一．〇〇	一六一．九〇
大價	一六一．三〇	一六三．三〇
小價	一五八．五〇	一六一．四〇
安數	一四〇萬	二一〇萬
洋對金	六二．九〇	六三．〇〇

大連取引所

鈔票對金票

	午前	午後
近期開	六五．四〇	六四．五〇
又下市	六四．八五	……
遠期開	六五．五一	六四．七〇
又下市	六四．九五	……
安數	三三〇萬	……
現行	六五．三五	六四．八〇

大豆(鈔票、百斤安市)

	午前(開行)	午後開行
現袋帶	七．一三	七．一四
不袋帶	……	七．一五
五月底	七．〇五	七．〇八
六月底	七．一五	七．一七
七月底	七．二一	七．二六
八月底	七．二九	七．三四
九月底	七．三五	七．三七

豆餅(鈔票、一枚安市)

	午前	午後
現行	二．三一五	二．三二五
六月半	二．三三〇	……
七月半	二．三三〇	二．三三〇
八月半	……	……
九月半	……	……
十月半	……	……

豆油(鈔票、一箱安市)

	午前	午後
現行	……	二〇．四〇
六月半	二〇．四〇	二〇．四五
十月半	……	二〇．五五

高粱(鈔票、百斤安市)

	午前(開行)	午後開行
現行	……	……
五月底	四．五五	四．五四
六月底	四．五四	四．五二
七月底	四．五三	四．五一
八月底	四．五四	四．五四
九月底	四．五四	……

開原取引所

金票對奉票

	午前	午後
近期開	九五八〇．〇〇	九七〇〇．〇〇
又下市	九六〇〇．〇〇	……
遠期開	九六一五．〇〇	……
又下市	九六四〇．〇〇	……
安數	四萬	……
現行	九六〇〇．〇〇	九六四〇．〇〇

大豆(奉票、一斗安市)

	午前(開行)	午後開行
六月半	……	……
七月半	……	……
八月半	……	……

高粱(同上)

	午前(開行)	午後開行
六月半	……	……
七月半	……	……
八月半	……	……

公主嶺取引所

大豆(現洋、一斗安市)

	午前(開行)	午後開行
六月半	……	……
七月半	……	……
八月半	……	……

高粱(同上)

	午前(開行)	午後開行
六月半	……	……
七月半	……	……
八月半	……	……

長春取引所

大豆(鈔票、壹石安市)

	午前	午後開行
六月半	……	……
七月半	一．三八五〇	一．三五五
八月半	……	……

哈爾濱交易所

金票對官帖　三三〇．〇〇

大豆(哈大洋、壹市特安市)

	午前(開行)	午後開行
六月半	一．四七九	一．四八五
七月半	一．五〇〇〇	一．五〇．〇
八月半	一．五二三五	一．五二三五

小麥(同上)

	午前(開行)	午後開行
六月半	二．一七	……
七月半	……	……
八月半	二．〇八五	二．〇九〇
哈大洋對金票	……	五四．七三

大阪期綿絲現行

(金票、壹梱安市)

	午前(開行)	午後開行
五月底	一四〇．六〇	一三九．九〇
六月底	一四三．二〇	一四三．四〇
七月底	一四四．五〇	一四四．六〇
八月底	一四七．三〇	一四六．五〇
九月底	一四八．四〇	一四七．五〇
十月底	一四八．六〇	一四七．九〇
十一月底	一四九．一〇	一四九．〇〇

大阪布綿綫行

(金票、壹疋安市)

龍C(布)	五．〇〇
車人(細布)	……
細(布)	三．八五
白羊(大尺布)	一．四五
鵝鳥(斜布)	五．三〇
(又三百斤安市)	
扇面(十六支)	一三八．〇〇
福助(廿支)	一五四．〇〇

瀋陽糧市行(現洋安市)

大豆	一．九〇
大餅	二．三〇
豆油	二．一五
白小豆	一．九〇
紅小豆	一．九〇
花小豆	一．七〇
吉豆	二．一五
台豆	一．三〇
青豆	二．〇〇
蘇豆	一．七〇
碗豆	一．七〇
稿子	一．三七
谷子	一．二〇
麩子	〇．六〇
穄子	……
稻子	[illegible]
大麥	[illegible]
小麥	[illegible]
高粱	[illegible]
包米	[illegible]
粳米	[illegible]
元米	[illegible]
小米	[illegible]
江米	[illegible]
白米	[illegible]
秫米	[illegible]
稗米	[illegible]
芝麻	[illegible]

奉天金銀行

現大洋每元換小洋數	[illegible]
金票每元換小洋數	[illegible]
哈爾濱現洋換小洋	[illegible]
現大洋每元兌金票	[illegible]
現大洋每元兌現大洋	[illegible]
現大洋每元兌鈔票	[illegible]

世界珍聞及其他

記葉碧痕之獨作壯遊

本城函云、廣東青年葉碧痕、最近徒步抵瀋之旅行家也、葉之父母、於數十年前、即僑居日本、經營商業、葉幼時、從父遊神戶、即讀書於該地、既而轉學春申江畔、蓋其宿志早已深願作壯遊矣、去歲曾赴南洋各地旅行、上月、始由滬北來、抵大連後、即作大連、哈爾濱、間長徒旅行、到瀋乃分訪當道、一俟由哈歸來即□東瀛云、◎…圖即葉碧痕

發現世界大鯨魚骨

沙拉登函云、沙拉登居民、最近在該海濱旁之沙灘上發獲大鯨魚骨一具、長約四十八英尺、魚肉臟腑多已腐爛、後經動物學家研究、推測該魚於潮滿時游近淺灘、及至潮水驟退、魚遂被擱於沙灘上之小樹間、不能復回海中、復驗得小樹多株、確已折倒、料想該魚曾極力掙扎、卒不能脫、至成涸魚、可惜該魚之遺骨、尚未能盡量拾獲、但彼都當局、仍極力搜尋、聞此次所獲者實乃世界上、最大之鯨骨云、

老教士
一百五十年前 遺骸重驗記 醫生研究奇死

維也納函云、最近維也納地方、有一教堂、名阿姆好夫者、乃維也納有名之教堂、此堂由奧利皇后縣麗亞夫利簽爲紀念猶太五十年節而建、堂中有一古棺中爲名牧師安當納勃斯之遺骸、當安納勃斯臨死之時、面目不改、一與生者無異、而奧國醫生 亦莫不爲 之驚奇不止、此事迄今已有一百五十年之相隔、而此次奧國醫界、爲研究其奇死之原因起見、將開棺化驗、事屬罕聞、緣安當納勃斯死後、衆人以其未死也、故屍骸之暴露、竟有數星期之久、遠近人民、莫不視爲神秘之事件、納勃斯生於一六八七年、至一七〇三年、入羅馬教、爲一新教徒、其後傳教未久、即入阿姆好夫教堂、由皇后之任命、以作私人之書記、當其六十三歲之時、民衆方面、贈以法衣一件、四邊鑲以銀質纓絲、並有金紐十三枚、納勃斯向有習慣一種、即每日晨鐘鳴三下即起身、不料某日之晨、日上三竿、尚未起身、衆人入其臥室、則見其坐於牀上、神色不變、亦不斷其死也、三日之

說紅豆 (旬盦)

紅豆、一名相思子、其色赤紅潤欲滴、花色如梓、莢小如槐角、數年一實、昔吳門東禪寺、白鴿禪師、偶拾紅豆種之寺內、指而囑曰、汝宜速長、但他日不謂無故開花、世變有大小、則花開有疎密、見鈕琇觚賸、今東禪寺遺址未詳、而紅豆樹尚存、實已歸吾家矣、其地蓋在葑門左近云、若錢牧齋紅豆山莊之樹、在虞山、聞先爲白茆顧氏別業、曰芙蓉莊、非故有紅豆樹、後歸錢氏、遂易斯名、某年牧齋八十壽、是花適開、人皆以爲祥、牧齋化去、越數十年花曾復開、則莊已毀壞、惟樹存田野中耳、獨此樹以罕有、今尚保存、相傳世間祇有三樹、一在常熟、即所謂紅豆山莊是也、一在蘇州、則吾家產也、一在溫州、則未睹紀載、不可考矣 觚又載、昔有怨婦、日望其夫歸、灑淚樹下、血染其枝、旋結成子、此相思子之由來也、說如秋海棠爲思婦淚化、以點綴之耳、唐王維詩曰、紅豆生南國、春來發 幾枝、願君 多採擷、此物最相思、詩人託物寄興、未可據爲事實、惟其子鮮紅可愛、良足把玩、用以貽贈故人、天涯地角、得此足慰相思、吾家之紅豆樹、逢閏一花、每當開時、結實數百枚、貯藏雖多、幾珍如拱璧、曩蒞袁抱存先生、創辦紅豆報、余愛其命名之雅、定而閱之、出未數期即停、至今猶引爲憾事、袁先生愛斯豆、曾晚某君資函見索、余慨然付彼數枚、來書頗欣欣自得焉、余曾有一詩詠之云、生來南國似珊枝、統實離離信足奇、惹得有情常把愛、劇憐無賴寄相思、手拈鸚粒三分姤、心透犀靈一點痴、卻是雙雙同採擷、偏教長戀比紅兒、借紅豆爲義山錦瑟之詞、閱者諒之、綴此瑣談、烏足與惠紅豆並傳耶、

發明活動機翼
進退自由誠無異飛鳥 美國加州福萊德里斯所發明 航空界自今以後將愈趨完善

紐約函云、現在機械研究異常進步、尤於飛機製造、大有一日千里之勢、最近加利佛尼亞州、有福萊德里斯者、發明一種活動機翼、可於昇降之時、自由張縮、無異飛鳥、且其速度、亦可因其收縮能力、而逐漸增加云、

印度志士 甘地夫人
英雌豪氣足以貫斗牛 凡不進行者不能達到 對法國某新聞記者之言論

孟買函云、指揮印度反英抗爭運動之甘地被捕時、甘地夫人率十二名婦人、正在作全國禁酒之喧傳、有法國某新聞記者於甘地被捕後、會見甘夫人、問以此次大運動果有成功之望否甘夫人毅然答曰、今後之事、妾固不能詳知、但妾僅知不進行者不能到達云、

董顯光述見意國首相記

上海函云、名記者董顯光、曾隨海軍要人桂錫圭、赴歐洲考察海軍、最近歸來、述見意大利首相墨索里尼云、方吾等致察畢、游意大利、意之墨索里尼、本新聞記者出身、今位居首相、其能在英法德三大國之間、折衝裕如、可以想見其政治手腕之靈活、平日歐美新聞記者得謀一面者、無不引爲幸事、初墨索里尼知中國海軍考察團中有新聞記者在焉、遂令其部屬召予晉見、予以考察公事已畢、新聞記者乃我本來生活、欣然準備應召、是日所約時刻爲下午四時、予準時而往、候至五時、始得引入一大不可當之辦公室、室中除一寫字台一不事修飾、室中除一寫字台一椅、陳設於一角外、空洞無他物、墨索里尼危坐於椅、見予入門、立起離座、向予漫步走來、予行甚速、太約予走十餘步、墨走不過五六步之時、即相遇握手、立談約一小時之久、未見其稍現倦色、予以墨約四時、乃延至五時始見、寒喧畢有意出錶視之、並曰所約五時相見、予意誤爲四時、言未畢墨操英語答謂、四時前與匈亞利總理商權要事、未克結束、致勞久待、並表歉意、予以此機難得、於是儘量叩以各種問題、墨以所提題均甚複雜、並言若予能以所提問題、一筆之於紙、渠願用書面詳細答復、惟予早料及、故即在囊取出一紙授之曰、予欲問者、盡在此紙、墨微笑而諾、分別之前、董之三問及墨之三答、頗饒興味、董問曰、『曾聞之歐美人士、君懷大志、欲作凱撒第二確否』墨急以意語之音作英語曰『否、否、是謊話也』、董又問曰『當君爲新聞記時、亦曾逆知今日之成功否』墨曰『予擇報爲 業者、志在 救國也至今日始達 救國目的 得與國人繼續救國』董君又問曰『曾聞歐美人士曰、歐洲政治、集中於君、君不能一日離意、設中國政府請君往遊、君能如約否』墨答曰『予頗欲步波 羅之後塵遊東亞、而歐洲政治、與予離意、亦無問題、惟予之心身、已爲我國家及國際問題所佔據』

東鄰殺弟案 破獲兇犯記

日本最近曾發生殺弟慘案茲誌原委如下、本案之發覺於今日已經一年半之時日、緣日本札幌市、有眼科病院長谷口捨次郎膝下、生三子長名藤郎、年二十二歲、二男省二、省、當時爲十八歲三男新三郎、今已十九歲兄弟三人、以赴東京入學爲目的、於昭和二年春離家往東京、賃屋於市外世田谷町、自炊自食、孜孜求學、迨前年冬之某夜、藤郎忽以碎石用之鐵斧擊省二郎之前頭部即時腦漿迸裂而死屍身埋於住屋門前空地事後藤郎對外佯稱其弟似已出奔滿洲方面而其三弟新三郎、時曾目擊其行兇竟致發狂送入松澤病院治療、藤郎亦即於昨年四月、僞作鎮靜狀態、悠然歸札幌故里、一方警察廳調查戶口時、突然發現省二郎之行蹤不明、遂與札幌市警署、協力探查之結果、端倪漸露、乃於上月二十四日、由札幌警署、往谷口家捕獲兇犯藤郎、至此始知一年以前所犯罪惡、已於今日發覺、不覺大驚失色然自述口供、謂昭和二年二月、在札幌第二中學中途退學以有志於彫刻、乃赴東京入城西學院肄業、復爲美術家朝倉文夫之助手、同行者爲其兩弟、僦居於市外上述地點其時新三郎以藤來有意於往海外營商、故日夕通學於南美移民力行會、省二郎(即死者)亦與其兄同學於城西學院、以酗酒滋事學校命之退學、品行不甚良好、常與其兄弟爭鬧、而此兇行之起端、則由於是年十一月間其父自札幌寄來欵項若干、爲省二郎不使其兄與弟知悉、於暗中消費淨盡、其後卒爲藤郎所詰問、追眞相暴露、藤郎憤不可遏、即舉身旁鐵斧、正中省二郎之腦額、一擊而死云云、當警署往捕之前、藤郎猶計劃在其家中開一彫刻展覽會、籌集旅費、擬往美國、蓋彼知此 案終必有 發覺之一日、欲早爲之計遁往海外云、新三郎自昨年入病院以來、爲時甚久、出事後經警察廳派員前往訊問時、言語清晰絕不似精神病者、據其所供、謂其兄于行兇前就宅前竹林、掘一六尺深之空穴、彼見之頗爲驚異、心思其兄掘穴何爲、及三日後午後四時許、彼方於院中習繪雞兔之寫生、忽聞室中電燈互擊聲碎物聲雜然並作騷亂一時彼急起而自室外窗隙內望、則其長兄藤郎手持鐵斧身面滿沾鮮血而二兄省二郎、倒臥地上奄奄一息、瞬即絕命、而藤郎一見新三郎、即呼曰『速來助我』語時即以毛氈裹省三郎之屍體盛入一蔴袋中、暫置於大門內之土間、入夜更令其弟幫同埋入掘好之土穴中云、警廳人員得此口供後、即馳車率同部下前往、至該宅現已爲某瀛車夫爲官舍居所、抵目的地、即依新三郎所述地點、先斬去竹樹、掘土下覓、直至夜間十時半果、見此屍頭骨等均陸續發現、乃携回即交帝大病院、加以剖驗矣、至藤郎與省二郎、兄弟間感情本甚惡劣、而省二郎復善口爭、常不甘認虧、加以此慘劇之原因、因伊等父親、擁有資產五十萬、兄弟間時因將來之嗣產問題、有激烈爭論、嗚呼人爲殘財、鳥爲食亡、今以此而施天下、至殘忍行爲於骨肉間、藤郎之肉、死亦不足食也歟、

無目金魚 長壽無比

紐約函云、美國紐約州之格拉司哥城、有訥爾遜者、蓄有無目金魚兩尾、惟置缸中、四年有餘、從未易水、鮮予食物、而兩魚依然猶生、傳者以爲長壽無比云、

土耳其壽星 即將入銀幕

君士坦丁堡函云、土耳基首府薩羅亞哥老翁、爲世界現代有名長壽者之一、此翁本年已一百五十六歲、凡土耳其近代一切政治戰爭故事、彼均宛然記於腦際、且其儀態、亦頗引人敬仰、美國電影之都好萊塢、一般人士亟欲求此老翁蒞臨、一去其人間壽者之重要角色、是等奇遇、實足使薩羅亞哥之龍鍾老態留傳於天下云、

奇詐
英船奇智乘時脫逃出港 依救難信號竟一去不歸 開一九三零年最新式機謀術 君士坦丁堡一幕乃增一趣聞

君士坦丁堡函云、英人所有船森巴帕拉德號、因債務緊留本港、被人監視、最近某夜晚間、風雨甚烈、港務部忽接無線電、達他大尼里海峽某地要求至急出動救助船、帕拉德船對港務部表示 本船亦感SOS信號、本船無載身輕、願赴救助、遂解纜展輪而去、嗣後SOS既無動靜帕拉德號亦無報告、次日始知SOS即發信船帕拉德船也、聞此際帕拉德船、已逃出土耳其領海之外云、

三言兩語

如果要想免去風俗和習慣上的衝突、最好不與異鄉人論婚 ○○○

如果自己不夠養活自己、千萬別貪一時快慰、○○○

如果自己才情學力、不及你戀人、結果終是給她嘲笑的資料、

急報 醫學實驗之 蔘茸大補丸 出世

啓者本莊經營蔘茸業已四十餘年向在東省山裡開廠一帶專事搜集老山人參梅花鹿茸珍奇異寶在前清時代專公之族王爲進貢朝廷及貴用視爲家庭之秘寶迨至民國成立以來此妙品銷路似覺遲慢兼西藥輸入人心每多厭舊喜新國寶蔘茸之聲價甚至一落千丈本莊爲救國強民起見抱定民强國盛爲宗旨今不惜血本特將頂上的蔘茸用化學奇法製成純淨的蔘茸大補丸去糟粕而留精華實地試驗功前增加十倍凡上男女老幼可服四時咸宜毫無普通蔘茸之劣弊今特備二百料爲衰弱人謀健康爲社會幸福買一料送一料由購送之日起送了二百料爲止決不多送購者從速勿失良機是幸

時治 身體虛弱 五勞七傷 咳嗽吐喘 腎病腰痛 房事無能 滑精早洩 精神倦怠 腦力不足 婦女血虧 經血不調 赤白帶下 久不生育 凡氣血兩虧衰弱無力等症 無不奏效如神

價目 現大銀圓半料三圓一料五圓 劉廠德祥蔘莊啓

總經理處 遼寧小西門北電車道東 巖華大藥行

天然命舘瞽目算盤術打卦專問各界前程

我同胞不信命運難定平禍福本館以算盤術爲宗旨比他卷不 有批八字者詳推六步大運既 往流年一概不錄未到流年按年批明父母故去概不研究同胞年歲幾位看你 後來有靠無靠老人在否杳能得紀送終否妻妾年歲子宮幾位看婚姻好歹子宮老年 占光得紀否一切來函言明六親父母同胞妻子宮壽 祿兒女還有道德關係積損功過按八字評論未 有一定方針且有命軟命硬相生相尅關係最大各種書籍六親存亡皆無 一定然亦在生時之相差算盤術天然奇經書異人傳受 特別推測(甲)專論富貴貧賤(乙)爲商爲官或陞或降(丙) 謀財求事那方 (丁) 犯小人貴人一生來意(戊)六交臨時問本年大吉大凶(己)隨便報一 吉時照時刻發一籤票籤詞代研究命運造化吉凶(庚)訟事病体婚姻出行(辛)失物錢糧行業無不指明(壬)遠方來信亦可書明何日卦爻六次問何重要事体(癸)以下往上算而斷清按卦決斷格外發一籤票管前後三年月令高低籤詞一見了然計卦金 現大洋三元批八子者分爲五等代批詞指算小兒十元大批十五元月令減 批一半兩星期批妥重加細批廿五元月令挑選關係重大 四季考察解釋分清三星期批妥特批四十元 四星期批妥優等批法八十元幼年中年老年完全月令成敗利害 分交迎運日期何日何時禍福直言無隱一月交到小合婚論婚屬命有無妨碍 相生相尅婚姻上中下三等大洋四元大合婚代批 双方八字進財退財或貧或賤六親有無妨碍八元 擇嫁娶双方八字一星期寄到九元面談之價目算命三元加細談五元 優等談十元微小事体求卜一元抽籤二次發本年籤票四季月令指明二元代管前後三年月令高低 籤票關係重大二元六毛如來信批八字問津者 祈將卦金完全寄到見欵寄去收條本館蓋不失信用去歲十月初四日由安東來哈 寓哈爾濱道外正陽十五道街縣政府對門 天然命舘周子良具

七世祖傳張氏聖藥

寒痲膏

瀋陽郎家寺村杏林堂張夢九齡七

能提升嬰兒氣卵象 治婦女經寒腹痛腹脹 久不受孕經水不調貼之有奇效

消疳散

主治小兒食積成疳面黃肌瘦無論疳之有否均可服用久服常服能令嬰兒肥胖並治食積作吐瀉肚痢疾一袋全愈兩三袋完全除根不犯

嬰兒平熱清肺散

驚怖失魂咳嗽吐血四時瘟疫神昏搐抽一切內熱等病服之特效誠小孩干城

代理處 大西關信義長 小西關信源長 大南關大德祥 日站瑞升東 北市場信源長 大北關恒興元 中街吉順隆 小東關同興合 大東關慶太長

治疥

利亞掃疥膏是治 疥的惟一良葯無論 乾濕坐板濃巢潰爛等患按法塗之當日止癢五日告痊癒 後不能再犯

定價每大小盒現洋伍角參角

再者本號新到大批痘苗每打現洋伍角

遼寧利亞葯房謹啓

城內代理店綺華行

贊春醫院

本院開幕 今已十年 玆逢紀念 諸費價廉 診治各症 欲詳科目 別俱心傳 請閱次篇

診治科目 內科 外科 皮膚 眼科 花柳科 各種中毒療法

注射 眞正德國九一四六零六一二零六等藥針專治各種梅毒以及風濕疥瘡消血藥針應急藥針淋病藥針手術精美奏效迅速

附設 禁烟療法專戒鴉片嗎啡白面等癮能使患者於不覺中完全忌除毫無痛苦代售兩洋各國馳名成藥價值格外從廉

地址商埠北市場十八經路 贊春醫院謹啓

最新理化學 應用經濟的 優良製品也

總代理店 寺庄洋行

成功最妙捷徑

人之一生事業的成功乃人人可期理 有必然原非徒恃僥倖與命而可成功者也緣僥倖者乃偶然的發生不可 恃以爲常運命變遷難測何能操成功 之左券但細心考之成功之捷經不外有荷吾人能操之以精心持之以毅力循此三徑 進行其成功必矣要發揮自己之能力不可自甘暴 棄如肯努力發揮必見發達始抱極堅之樂觀自信自己必有無限之發展而 得成功之果結二自立不可稍存依賴自立者最能 鍛煉希發養成勇往若能獨立發勇往邁進其成功之局當不言而喻三要研 究攝生俾身體强方能遇事無精神充長足乃能運用心思故事業成功 最妙之捷尤莫若身體强健爲最重而且要者也

失敗三大原因

凡世人莫不欲其事業之成功而 惡失敗然多有屢遭失敗而不成功者何也考其最簡明而最大之失 敗原因約亦有其三一係制自己的能力不肯發揮信念不 堅輕視自己習久慣生怠惰性虛延歲月一事無爲此乃甚於失敗者也二心 存依賴不圖自立發之性勢必日漸退而縮小他日失 敗之機已伏於此一旦變生不能自存終遭失敗之結果三身體衰弱者不 知攝生身體衰弱必志氣頹靡心雖有意進取而身罹被病魔所累 亦必不得發揮能力鬱鬱終日坐觀事業之失敗思之必徒嘆奈何 而已故身體弱爲事業失敗之原中之尤爲最重而且大之原因也

驅病魔保健康 普克

精血素最有保人成功之能力

精血素藥片係擷取健壯動物体內之 生命素及胃液原素膵液素以及腦汁原素脊髓內分泌之液質爲主要 成分加以珍貴之物性葯品之要素提取其精華而 去其糟粕按生理學與醫學約學詳加參考而製成此精血之原 素是以於人体內頗有添精補之力强筋壯骨之妙尤能健脾胃而增飲食理 腎虧而生殖旺盛人体最爲需要故此葯最能驅除病魔保 護健康使人身体健壯事業之成功可立而待故曰精血素最 有保人成功之能力誠不也

定現 大盒五圓 半打廿五圓 小盒一圓 半打五圓

主治 精血不足 胃虧陽萎 食機不振 以及婦女 神經衰弱 房事無能 面黃枯瘦 久不受孕 週身倦怠 夢遺滑精 四肢無力 子宮寒凉 精神減少 胃不消化 夜不能眠 赤白帶下

詳細說明書函索即寄 歡迎各處代理簡章函索即寄

經理處 遼寧中街華北藥行 吉林粮行街五洲大藥房 吉林河南街中西大藥房 長春三馬路中西大藥房 長春四馬路泰和大藥房 江省南大街育生 哈濱正陽街東華藥 安東通濟街東益增 大連西崗街康德記 營口馬市街文勝大藥房

遼東總經理處 南洋新嘉坡 普克德藥行

中國總經理處 上海 普克德藥行

東北總批發處 駐遼小西城門北大清宮對過 普克德藥行

各省城鎮各大葯房均有代售

豫防花柳　清血爲要

人生之强弱。皆賴氣血之調養。故講求衛生者最注重血液清潔與否。苟其血液清潔。則百病不生。然考其關係於血液不潔。爲害最大者。尤莫如花柳一症。倘若不幸而罹斯症。輕則一身受累。毁容殘體。重則傳染妻孥。延及子孫。誠人生之大患也。雖然如此。苟得明醫良藥。未嘗不可以治癒。本院對於花柳一科。苦心研究參考多年。新法治療素有經驗。無論如何危險痛苦不堪之症。一經着手。數日保痊永遠不犯。藥費優待。格外從廉。如困苦艱難無力就醫者。一概分文不取。本院以普救同胞。濟世活人爲宗旨。非金錢目的者可比也。

嵩田醫院謹啓

●遼寧小西關大街上頭路南樓房便是（茂林當）（斜對門）

育腎賓

▲政府化驗許可▲各處官廳立案

●補腎壯陽●功効非常●陰痿早洩●服之最强
●夢遺滑精●第一奇方●腎虛腰痛●轉弱爲良
●白濁淋濁●因色所傷●添精種子●益壽延年

▲第一老牌 ▲補腎聖藥 育腎賓

主治：先天不足　後天虧損　青年早婚　房勞過度　夢遺滑精　腰痠背痛　四肢無力　陽痿不擧　子嗣艱難　交不耐久　房事早洩　精液缺乏　頭暈目花　腎囊濕淋　夜多小便　精神不振　飯量大減　心跳耳鳴　夜不安眠　飲食無味　諸虛百損　勞傷咳嗽　日久白濁

定價每盒現洋一元二角　六盒現洋六元

人之生也○未有斯身先有此腎也者乃先天之源○五臟之本○主於藏精是爲作强之官○故腎氣充足則身體强健○若青年早婚老年虛弱○爲情慾所累或手淫或房勞思慮過度○則腎經衰弱○以致夢遺滑精陽萎不擧○交合不歡臨房畏縮精關不固交不耐久等症生焉○果不藉藥力以營養補救○則後患何堪設想本行有鑒及此特製育腎賓聖藥○專醫腎病此藥能滋陰補腎壯志安神開胃健脾却病養身○凡男子陽關不固交不耐久等病○服後精神倍增陽道雄健此藥性質和平○四季可服○絕無發熱下火之弊○屢蒙歐美各醫學博士推獎贊許○認爲補腎之第一良藥○又經北京內務部化驗立案○育腎賓品名備案專用以防假冒○無病常服能令精神充足飲食加增滋潤肌膚○美容顏壯筋骨○補眞陰堅陽道○極精合藥種子廣嗣○永保健康○終身無虧凡由腎虧後所得各症○服此藥均有特效○服一盒有一盒之效服一打有一打之能却病延年○堪稱第一無二之聖藥也○非普通市售之興奮宣淫遺患諸藥可比○幸祈注意總發行哈爾濱道外十五道街金勃先藥房

男女結婚以後定然生子此天地間之至理也但往往有數年其妻子仍未受孕者推其原故不能盡咎婦人實由男子之精氣虛損所致故雖三妻四妾亦終伯道無兒凡女子之能生育亦全賴乎經血調和方能有子往往世間男子有體極壯而娶後終不能見喜者此則由於女子之經血不調或子宮寒冷而不能受孕以上二者均非家庭之福也本藥房經售之 **育腎賓** 爲補腎之聖藥非同凡品性既不寒不熱而功能養陽滋陰提陽固本有病治病無病養身凡患（腎虧）（陽萎）（夢遺）（滑精）（腰膝耳痛）（子嗣艱難）以及（青年早婚）（房勞過度）（見色即洩）下元虛寒白濁淋濁等症服此育腎賓聖藥自能添精種子益壽延年●女子年老年服帆邪青春少年服强腎健腦如君不信請試便知

紅緞子仙膏 此膏專貼婦女經血不調虛寒白帶等病請用本藥房世傳經驗特效之婦科三寶調精養血丸帶藥暖宮丹以及而來經閉經枯乾血勞症白帶腰腹痛疼或經來先期或後期至或白帶久不受孕屢患小產等症均有特效內服調經養血丸兼用帶藥暖宮丹無不立起沉痾眞婦科聖藥也

婦科三寶

紅緞子仙膏　帶藥暖宮丹　調經養血丸

以上婦科三寶係金勃先大醫生家傳秘方經驗數世活人無算紅緞膏專貼婦女經脈不調月經超前錯後赤白帶下淋漓崩漏經行腹痛色氣不正腰腿酸痛子宮寒冷下部抽痛久不孕育屢患小產經閉經枯乾血癆症面黃肌瘦少食無眠午後發燒肺癆咳嗽心跳心忙無論如何難治之症或經多醫不效者將仙膏貼肚臍一張百病俱消無病常貼此膏舒筋活血退風散寒種子調經可登壽域誠聖藥也內服調經養血丸善治氣血虛弱腹中癥瘕痞塊肚腹疼痛四肢倦怠骨蒸發熱氣短咳嗽以及婦女百病無不藥到病除大有起死回生之效凡婦女患病無論輕重早有新得如能外貼紅緞仙膏內服調經養血丸則百病若失氣血充足身體康健可得家庭中樂趣也紅緞子仙膏定價大貼現大洋四元中貼兩元加料每貼六元仙膏現收半價調經養血丸一料現大洋四元凡買紅緞子膏一貼者奉送帶藥一付　哈爾濱道外十五道街金勃先藥房啓

育腎賓及婦科三寶紅緞子仙膏代理處列下●

遼寧 大成藥房　遼寧 震泰報館　遼日站 恒濟堂　安東 德順成　大連華 泰藥房　大連 德記全　公主嶺 三合公　四平街 天德堂　開原 德祥厚　開原 同源廣　開原 德泰臨　鐵嶺 福合盛　遼陽 義和堂　千金寨 德泰興　千金寨 信仁堂　千金寨 崇盛泰　本溪 春興堂　鳳城 大德記　昌圖店 康德成　昌圖店 志義成　金州 志義順　洮南 和發堂　洮南 善和仁　洮南 德慶元　通遼 永茂順　通遼 德泰當　通遼 大來成　吉林 德聚厚　吉林 東升達　遼寧 生生藥房

吉林 文生堂　長春中 西藥房　長春耀 廷藥房　長春長 生春房　營口 洪藥堂　營口中 西增盛　黑山 會和堂　黑山 裕盛德　法庫 永壽堂　錦縣 延陞久　錦縣 福生興　錦縣 天順堂　西豐 東盛永　東豐 積盛降　西安 積和隆　山城子 永興盛　海龍 復慶久　新立屯 德泰昌　新立屯 慶源昌　彰武 徵來久　義縣 永盛增　錦縣 同藥居　北票 福德祥　北票 厚藥福　朝陽 濟生房　溝幫子 廣藥永　北鎮 德生店　北鎮 生泰店　江省 德泰盛　江省 育生堂　濱江中 西藥房　濱江 昌藥房

雙成 世昌增　海倫 久逢長　張家灣 德泰增　農安 德泰慶　德惠 萬增慶　扶餘 慶昌福　大賚 增順興　檢樹 榮陞久　五常 延益堂　佳木斯 福聚長　海倫 大德堂　綏化 錦和長　海倫 錦和盛　林站 錦和隆　文 成藥房　寧安 福增泰　牧安 大和堂　私化 和發東　下九台 世德長　一面坡 德和鈺　盤石 福興順　新民 永成公　阜新 長盛鑫　阜泉 泰春祥　平泉 蒲盛永　平中 永發堂　遼中 慶昌隆　拜泉 順盛福　拜泉 世一堂　塔子城 增順玉

拜泉 錦和盛　呼蘭 德興恒　克山 德興祥　嫩江 裕順恒　訥河 德泰盛　訥河 錦和盛　泰來 華美益　泰來和 同和興　依安 發藥局　海倫 興發同　綏稜 久達長　慶城 東發徐　海倫 和盛興　嫩江 和發恒　青岡 峯藥房　鎮東 慶成祥　瞻檢 德益仁　開魯 德益恒　凌源 泰和祥　西集 裕盛號　集廠 和發福　西長 發藥店　巴彥 長發藥店　昂昂溪 育順堂　洪 全京興　萬育堂　烟 山廣春藥房　哈爾濱 春和堂　阜新 春芝堂

無處購買請將款滙至哈爾濱金勃先藥房原班回件不悞

金剛鐵色藥片

(金)(剛)(鐵)(色)(藥)(片)

女界唯一寶　世界强精藥　金剛鐵色藥片

如重大陽萎遺精盒內有仿單自法療

此片是柏羅斯博士。心血所結成扶陽固本萬試萬靈其妙誠屬有不可思議之魔力。服過者。當知其妙。凡陽萎不擧。時擧時萎交合無力。才交即洩。老年精衰。精薄。婦女子宮諸症。服後不但萎者立擧。且能延長。誠爲不幸病之至寶

美印高加索柏羅斯大醫生金剛鉄色藥片哈埠總經理處柏羅斯賑房總特約總代理奉天大生藥房各埠均有代售郵票代價加料每瓶現洋四元普通一元四　假金剛片很多購者注意

本品四十五年歷史

新田式皮帶

耐久無比　天下絕品

新田式皮帶

星牌、地球牌、金地球牌

製造元　新田帶革製造所

滿洲總代理店　奉天日站浪速通　合名會社　藤田洋行

三越

●春季洋服陳列
●春季新式小孩洋服陳列
●新到化粧品陳列
●春季用綢緞雜貨陳列

三越發售　商品標

三越

大連市大山通　電話四一八一番

各貨俱備物美價廉
信用卓著歡迎參觀
附設食堂山海時鮮
簡易飲饌招待週全

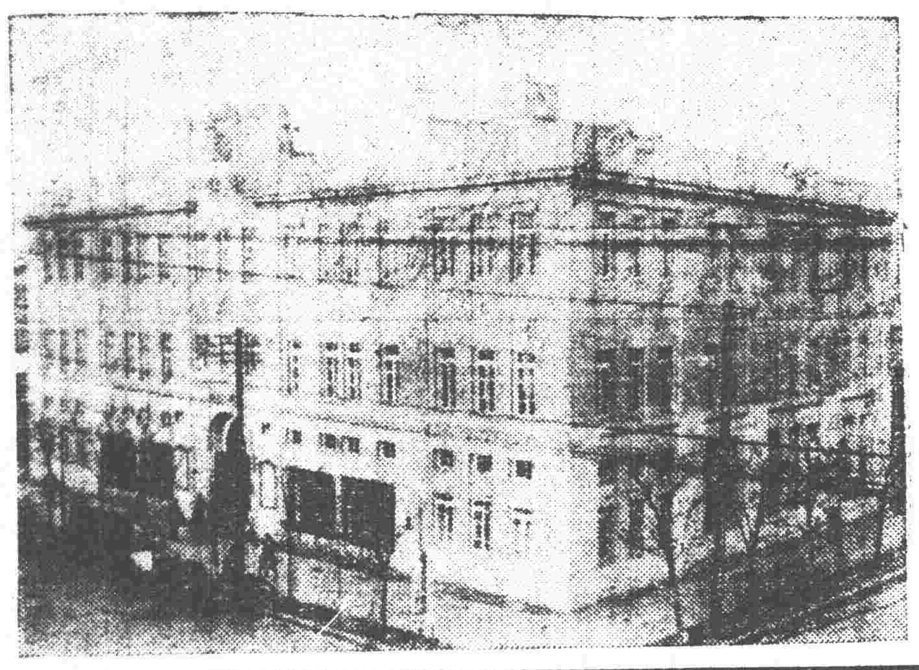

遼寧多小公司

窰業部（紅磚特價）本公司議決特價出售紅磚六百萬急速來定過數漲價

建築部　設計、製圖、承包、建築、

營業部　各種建築材料一切五金萬國牌載重培濟汽車

鑛業部（招募鑛工）本公司現有鑛山一處坐落復縣即待開採如有對於礦務開採素有經驗者請到本公司接洽

商場緊要啓事

敬啓者各大商號訂租敝公司四平街多小商場房間均訂合同繳足第一期押金其第二期押金本應於本年開工之始來繳而計至今日開工已逾一月未繳到者尚有多數爲此謹登報端請訂租各大商號如約赶繳否則深恐開市時房間擁擠碍難撥與也謹此廣布

遼寧多小公司謹啓

地址遼寧商埠地馬路灣　中電話一五六二、一八六三、二一二五、礦師住宅一〇一八號

美國巧拿淋　新到

主治　代理店

五淋白濁。便尿不清。尿道潰爛。小便困難尿中混血尿道閉塞。膀胱發炎。疢濁重症請購試之定能應驗如神一瓶除根永不再犯

這是空前未有之新發明淋濁除根聖藥巧拿淋丸（Gonorrhoea Tablets）專治疢濁淋症醫藥無效或時愈時犯試服此丸定可斷根因該丸內含三大要素即一純檀香（Sandal）（二）沙斐爾（Seeil）三（梅天靈藍 Methylen OBlue）此三種藥品均係殺菌滅淋清掃尿毒之貴重藥料凡各國醫學博士無大稱贊爲决妙之品

遼寧代理店鐘樓南總發行所　大成大藥房

遼寧 五洲藥房　遼寧 中西藥房　遼寧 大德生　遼寧 歐美西號　遼寧 歐美東號　遼寧 大吉祥　遼寧 北市場　遼寧 恒濟堂　遼寧大西關 泰和堂　遼寧 同德西藥房　遼寧 利亞藥房　四平街 天德堂　四平街 裕慶長　四平街 增順新

四平街 德慶興　洮南 德慶仁　洮南 永和堂　洮南 和發藥局　遼源 大德慶　遼源 廣生堂　通遼 德聚成　通遼 和發藥局　八面城 德慶同　八面城 和發增　范家屯 天德新　范家屯 天德慶　范家屯 瑞生祥　新民屯 新發德　溝幫子 滋生堂

錦縣 福隆永　錦縣 福金生　義縣 大增號　綏中 東和堂　山海關 公和祥　開原 德祥厚　開原 德泰臨　開原 生全堂　鐵嶺 福合盛　鐵嶺 合發久　昌圖 德泰玉　公主嶺 三合公　千金寨 信仁堂　本溪縣 春興堂　本溪縣 慶和誠

雞冠山 德厚興　鳳凰城 大生恒　鳳凰城 大德生　安東 福興堂　安東 大生東　安東 恒興藥行　安東 東益增　安東 瑞祥泰　安東 福春堂　遼陽 義和堂　遼陽 源興仁　遼陽 天鈺成　遼陽 天福順　海城 德增福　蓋平 天一堂　大石橋 衛生復　營口 保興長　瓦房店 康德記　普蘭店 志義成　普蘭店 康德記　貔口 順義成　金州 志發成　熊岳 新泰成

大連西崗 廣興堂　大連西崗 天和藥房　大連西崗 志發成　大連西崗 同德藥房　大連市 華泰藥房　大連市 華西藥房　大連 德記西棧　大連 增盛藥房　大連 康德記　大連 德記全棧　大連 劉家屯　志發成　三十里堡 志義成　旅順 仙芝堂　旅順 大德堂　長春 世一堂　長春 同德堂　長春 天和堂　長春 天育堂　長春 中西藥房　長春泰 和祥藥房

長春 義和謙　長春 天益慶　張家灣 德泰增　雙城堡 世昌增　雙城堡 德興厚　雙城堡 永德堂　阿城 世昌永　阿城 世一堂　阿城 永德堂　一面坡 玉盛隆　一面坡 德和笡　橫道河 天合堂　梅林站 會榮福　寧安縣 張興堂　寧安 慶升堂　寧安 大和堂　安達站 誠泰裕　安達 吉盛隆　安達縣 延壽堂　呼蘭河 銀和彩　呼蘭河 天和堂　呼蘭河 德興恒　呼蘭河 復和堂

呼蘭河 永德堂　通河縣 同發興　通河縣 和發通　甜草崗 新來春　島島溪 育生瑞　巴彥 長發藥店　木蘭縣 和發全　同賓縣 吉盛宏　方正縣 和發長　三姓 德慶昌　三姓 同益和　三岔河 同慶和　三岔河 天德堂　三岔河 同順和　扶餘縣 慶昌福　農安縣 德泰增　克山縣 德興祥　樺甸縣 天益堂　蘭西 中西藥房　大賚 衛生藥房　海拉爾 洪德堂　西集廠 同發德　明水縣 廣增和

烏吉密 大德昌　佳木斯 德慶宏　寶縣 榮經久　拜泉 濟泉藥房　烏珠河 天發盛　十二井字 同盛泰　林甸 成盛永　二克山 順盛茂　富錦縣 泰華西藥行　吉林 泰華西分行　黑龍江 泰華西藥房

設無處購買請將款寄至總發行所郵上哈爾濱立即奉上不悞　價目每瓶大洋二元五角每打廿五元

決賽第一名津田晴一郎(日)四分六秒(極東新記錄)、第二名北本正路(日)、第三名西浦勝太郎(日)第四名角谷(日)其得點分數十一 ▲女子公開排球華對非、二一對七、二一對一七、華勝 ▲棒球迄第六屆之成績華四、非二、然百米之華側劉長春因傷足部故不出場、

李宅大慘殺案
水落石出
兇犯統共只有三名
原來因爲圖財害命

李鏡舟家之八口大慘殺案、兩旬以來、雖先後捕到嫌疑人犯、嚴行推審、但因諸犯供詞含混、終未題明、至廿二日、經公安局最後審理、始行明白、原來尤起三、皮國臣、鄧海泉三人、同係李宅已解僱之差役、彼輩嘗思李宅錢多人少、搶劫之意、蓄謀已久、遂不時秘密會議搶劫方法、終至計謀成熟、至事發之前一日、該三人曾在李宅一同吃飯、(李佩芹之岳父尚翁與之同食)及翌日晚十時、尤皮鄧三人、遂決定殺機、一齊下手、凶器爲鐵錘一把、尖刀一柄、札爐火用之鐵條一根、(以上俱係李宅之物)三人同時動手、李宅主僕八口、因事前毫未查覺、並未防範、且因女性爲多、抵抗力薄弱、霎時竟一一被害、事畢三兇、查點銀錢、僅得票洋兩千餘元、另得金鐲手鐲手錶及貴重衣物若干、(爲彼等最注意之金票三萬元因鎖在李佩芹妾之皮箱內未能獲得)聞即平分脫逃而去、該三兇手未離李宅之先、俱已血濺滿身、腥穢撲鼻、三兇當一齊脫下衣服、在煤爐上焚燬、另換新衣、出門而逃、並將行凶之鐵條鐵錘、投于李宅之門前井內、以爲凶衣凶器、全無痕跡、而李宅八人、又一同死去、自無對証、事後滿可逍遙法外、得錢在手、樂其優游歲月、不料先一日在李宅吃飯時、有尚翁(即李尚氏之父)在座、安得不露馬脚、此眞弄巧成拙、尤皮鄧三人、固天下之至凶、亦天下之至愚也、當慘案發生後、經尚某同警前往檢驗、見一兜帽、與一包與往蘇緬之白巾一條、尚某確識帽與巾係尤之物、因之舉出尤皮鄧三人、在公安局申訴該三人以前之種種經過、認爲不離慘殺範圍、遂將尤皮二人先後逮捕、經一再推審、此黑暗無頭之一幕大慘案、竟爾水落石出、明白暴露矣、惟就中鄧海泉、于事後潛逃、現遂四出偵緝、苦無踪跡、公安局對于鄧之父母、現仍拘押、惟尚某已予釋放、至昨二十三日午後、此案尚未移送地方法院、然此案既已大部結束、今明日當全部移交法院、自屬當然、又訊尤起三、皮國臣、鄧海泉三人、殺害李宅主僕八口、其近因固在圖財、但實尚有近于姦的方面之遠因、此說揆諸一般情形、亦頗有力、確否當繼續訪查、

春風秋月等閒過
美滿姻緣終未諧
楊小姐憤激而起家庭革命

新潮所趨、女性因婚姻而起家庭革命者、屢見不鮮、大東關吳督公館西首、有住戶楊姓女、學名玉芬、其父于青年時、曾出爲仕宦、家中雖非大富、亦頗小康、使奴喚婢、生活裕如、所謂楊小姐者、亦名噪一時、楊小姐結有愛人張某(有謂係楊家之盟侄)迄已三年之久、私相往還、早定白髮之約、女對身世前途、亦時露于父母之前、期與張生偕老、惟楊翁楊媼、年將花甲、守舊性成、因係南籍人士、必欲將女許配南人、方稱心願、因之對女要求、屢次拒絕、且壓制之、于是楊小姐忍無可忍、竟于廿二日、對其父母、免除客氣、大開談判、提出條件二個、(一)須准其與張生結婚、(二)須給與現金一萬元、並聲明如不承認、即出以相當對策、傳者謂小姐之相當對策、亦不外下列三項、(一)向法庭起訴、請求婚姻自由、(二)私與張生偕逃、(三)自己尋死以相要挾、現正在爭持中、其結果正難逆料云、

張長官壽辰限制
文官薦任　武官上校
紀念物品　不過五元

六月三日、爲張司令長官誕辰、省內外各方咸主慶祝、張長官推辭不獲、現遂規定限制辦法、對於祝壽之資格、文官限在薦任職以上、武官限在上校以上、(但獨立之少校營長准許參與)至對奉祝之禮物、限在紀念物品、貴重禮物不受、並限制花銷、每人出理洋不得過五元以外、禮堂設在北陵別墅、聞定屆期於午前八時舉行、軍隊放假一日、航空軍則出飛機八架、繞空祝賀云、

女青年會學辦
兒童運動會

基督教女青年會籌辦之兒童體育會、原定廿四日下午一時、在小河沿醫科運動場舉行、並規定六歲至十二歲之兒童二百名比賽、因報名者未能滿額、故在開會前、臨時亦可報名、該會備獎品六十餘份、健康活潑之兒童、多往參加、以決勝負云、

義務寫信處
國民常識促進會新工作

國民常識促進會幹事、閻玉衡車向忱黃宇宙等、爲解除失學民衆及貧困同胞不能寫信之痛苦起見、特設義務寫信處、五處、(一)大南門裡青年會、(二)丁夫市、(三)大東關大東茶社、(四)小東門外魚市、(五)鐘樓北久青茶社、自六月一日起實行、每星期日午前九時至十二時爲寫信時間、聘專員承辦信紙信封、由該會奉送、不取分文云、

試驗新砲

東三省兵工廠現已製出平射砲一百門、新式機關砲一百五十門、當於廿三日上午十時、在小南邊門外渾河北岸演放、長官公署派員監視、聞試驗成績甚佳云、

因子訂婚　母親自殺
丈夫納婢……歸寧母家
生有一子……時來省視
爲子訂婚……不使得知
親戚傳言……憤而自殺

大西關啓宇里二號住戶吳履卿、年六十一歲、長春人、現業眼鏡生意、其已出嫁之第二女陳吳氏、忽於前日私吞鴉片烟自盡、醫治不及、遽爾逝世、茲將其原因採誌於左、吳履卿生一子、名承錫、並生二女、長女已嫁於小北關開設米舖之張渭若、次女即係外者、已嫁於長春開設錢莊之陳筱園、三女已嫁於省垣小西關電車道開設布莊之李向臣家、吳氏於民國元年間、在長春憑媒嫁於陳筱園爲室、現年卅六歲、當成婚過門時、有一女婢名榮寶、隨嫁而去、嗣後夫婦感情、尚稱和睦、翌年吳氏即生一子、名昌喜、詎陳性風流、見女婢榮寶、姿容秀麗、頗爲屬意、不久即發生戀愛、初則陳倉暗渡、繼被吳氏窺破隱情、一再向陳詰責、陳竟正式作爲篷室、自此吳氏憂悶不樂、同處一室、難免時起勃谿、遂於前六年間、由長春來瀋作常居之計、惟小妾榮寶、至今並未生育、而子昌喜、現年已屆十八、業在長春寶隆銀號充司賬、此六年中、其夫筱園雖未來瀋一晤、然子昌喜、則時常來省視其母、前數日、吳氏忽得長春來之親戚云、爾子昌喜、已由筱園作主、於今春三月初七日聘定某氏爲媳等情、吳氏當即憤、以與其夫筱園固有意見、甚至信息杳然、昌喜則其親生、今既爲子定婚、竟獨斷獨行不來通知、可見其目中已無我、現已如此、將來更無希望、即將此情形、告知乃父吳履卿、父曾勸導一番、不料吳氏頓生厭世之念、突於廿二日晚十二時許、私吞鴉片自盡、前日下午三時許、吳氏曾出外一次、後至十二時服毒後、家人見其面色呆滯、現有青色、再向之詰問、且其出外一次、諒必購服鴉片、該氏仍帶笑容、强說未吃、後見其形狀昏迷、遂灌肥皂水、嘔吐之下、略覺清醒、料其所服不多、不料延至廿三日下午三時許、氏竟毒發呻吟、奄奄一息、當由家人送往病院、至途中即行氣絕、旋由其父吳履卿拍電至長春、通報其婿陳筱園及子昌喜等、赶急來瀋收殮云、

無賴子
大鬧傳教堂

小北邊門裡福音堂、係傳教之所、爲謀擴充計、經基督教雞士集資、在該圍大街下頭、建築兩層樓房、業經竣工、於二十三日爲落成後正式開講、於是聽講者甚衆、就中有一無賴、未詳其姓、不但不聽講解且將教士大罵特罵、該教士以其無理取鬧、向其問罪、伊欲動武、即行閉會、並擬找警察究治、後經在會多人勸解、始行賠罪而去、

大北邊門外
磚窰搶案

市內大北邊門外小二台子德泉磚瓦窰、二十三日晚九時許突來匪人三名、各持鎬頭刺刀等物、進窰內行搶、當搶去現款一百六十元、搶完即向東逃走、反報告警兵、匪已無踪云、

一幕離婚案
被法院却下

大西邊門裡、李家園子胡同住戶周某、現在游藝園劇場充當茶役、年前經其同鄉張子玉之妻作媒、娶黃玉清之長女爲妻、惟黃氏早有外遇、致過門後頗不相合、日前夫婦又大起爭吵、經警察帶所理論、黃堅主離婚、當由公安局轉送地方法院、詎堂訊後、法院以其無正當理由、乃予却下、而黃氏尤逢人發言倒霉、蓋亦受新潮流之毒而未悟者也、

▲撫　順▼
滿洲醫學會開幕

全滿洲醫學大會、於廿四五兩日在撫順新公會堂開會、由全滿各地及日本朝鮮北平上海各地醫界大家出席約二百餘名之多、又爲特別講演計被聘之世界的外科泰斗帝國大學教授鹽田博士及九州帝國大學下田教授于廿三日前後抵撫下榻於炭礦旅館、又國民政府代表陳芳之氏亦列席此會、再華側在此大會發表醫學研究者、△李德新氏、(瀋陽)題目爲『急性黃色肝萎縮症之三例』△陸滌寰氏(同上)『中國家屋之衛生學的研究』△陳東震(同上)『結節性結核性靜脈炎之一例』△劉曜義氏(同上)『中國人下肢皮下靜脈』等

發明家庭救火器

撫順炭礦工務所員日人西脇眞藏日、下發明一種家庭用輕便救火器、價格既廉、放水能力强大、可自由按按、於給水器、目下正在請求特許專賣、

▲北　鎮▼
聽定禁烟酒規則

縣政府奉民廳令開、查吸烟飲酒、爲害甚烈、未成年之男女、更不宜有所沾染、爰制定吸烟飲酒規則六條(一)凡年未滿二十之男女一律禁吸烟、並禁飲酒、(二)違反前條規定者、處五元以下之罰金、(三)行使親權人、明知未成年吸烟飲酒而不加制止者、處五元以下罰金、(四)明知未成年而以烟酒及烟具酒具賣與者、處二十元以下之罰金、(五)本則例執行機關、(六)區村自治機關、負協助查禁之責、縣政府奉令、即行佈告、以便一體遵照云、

學生自治會
應行改組

縣教育局奉教育廳通令、查各校學生、原有自治會、無論公立私立、自本學期起、應遵新頒學生自治會組織大綱、一律改組、仰即飭所屬各校一體知照云、

▲巴　彥▼
王旅長回防

駐軍步二旅王南屏旅長、前次奉召晉省、面陳機要、現已告竣、于五月十五日回防、到旅後、即時分別點驗各營連、席不暇暖不辭勞瘁云、

▲大　連▼
五品大獄
豫審終結

大連財界五品疑獄、五品前理事長原田耕一、商品信託專務田邊三樋兩氏、業務上詐騙事件、大連地方法院在審理中、廿二日豫審終結、對各被告發送豫審決定書、聞載五品取引所當時內部之紊亂、本件歸關東廳地方法院公判云、

社會問題
十二歲的當小偷

昨日(二十三)上午、經過地方法院前、見南來囚車內、有十一、二、三、歲小犯人共六名、均係小偸、由公安總局移送來的、各判罰罪教養工廠六個月徒刑、教育不良乎、家庭不良乎、誠爲社會一大問題耳

蔡運升
抵連

東北邊防軍司令長官公署參議蔡運升氏、攜眷于二十三日抵連、擬在星个浦黑石礁關朝興私邸下榻、暫行靜養云、

馬局長
過安赴鳳

輯安縣公安局長、馬恒謙君因奉處令、調充鳳城縣公安局長、當將任務交代清楚、搭乘飛船、於日昨抵安、稍事勾留、即晚乘火車、前往鳳城縣履新云、

疫疹流行

哈爾濱方面目下流行發疹窒扶斯、勢將蔓延、此間日警察爲防範萬一計、擬對於鐵道西苦工收容所、及貯煤場附近紅梅町彌生町萩町若松町等苦力宿舍、施行大消毒、目下準備中、查發疹窒扶斯病之媒介物、爲虱蚤臭蟲等、一般應加注意、

清鄉總局規定
贓馬喂養費

縣清鄉總局局長臧奉九、以各縣清鄉局辦理清鄉查匪案內之贓馬、經事主認領、所收喂養費、數日不一、乃爲之規定每日收喂養費現洋二角、於二十三日飭各清鄉局遵照云、

▲營　口▼
財廳飭重
印花罰欵

縣政府奉財政廳通令、查印花稅、本年上季正在施行、惟該項罰欵、早經列入預算收入之一、不得疎於罰欵、並將處罰情形、隨時具報云、

居獸場場長易人

市居獸場場長康德經、因事去職、遺缺未便虛懸、茲經東處長查有本處庶務兼監印員、張俊儒頗堪勝任、調委爲居獸場長、該員已於昨接事云、

聚英樓重新開市

埠內大平康里街聚英樓飯莊、營業頗佳、突於今春因內部分歧、竟至休業數月、已誌前報、茲經該號各股東改組、整頓完備、已於昨重新開張云、

▲鳳　城▼
教養場設售貨處

本邑教養工場、爲取締遊民而設也、場長赫貫綿、熱心任事、成績至佳、近以製出物品分銷無有專處、因於縣署街租安房間、設立售貨處、以便暢銷云、

國際觀光團
定期出發

國際觀光局大連支部、發表第二次世界一週旅行團計劃以來、日本朝鮮台灣各地報名參加者、計十二名、並于六月六日午前九時由齋藤觀光局員引導、由大連站出發、經由西伯利、赴歐周遊、過訪地方主要加伯林維也納、威尼斯、羅馬、那不勒斯、巴黎、布魯捨爾、倫敦、紐約、華盛頓、芝加哥、西葉羅斯頓、洛斯安吉爾、森佛蘭西斯哥(舊金山)擬于九月十五日抵橫濱、再周遊日程約需一百日云、

黑龍丸由歐回港

國際運輸所屬輪船黑龍丸、於去年十一月廿九日、裝載大豆七千三百五十噸、赴歐洲擴張東省大豆販路、本月二十三日午前歸抵當港、查該輪此行、往返共需六個月期間、在漢堡鹿特丹兩港卸載後、停泊紐喀斯港、嗣經由印度洋航歸、該輪松本船長對歐洲航路標識之完備、無線電羅針器之發達、殊爲欽佩云、

▲安　東▼
第四分局長易人

安東商埠公安局、所大覈東

令注意歸國
旅俄商工

縣府奉省令開、略謂自歐亞交通開放之後、而旅俄華僑各商工人等、歸國者不在少數、此項華人、皆係早年前往者、爲時既久、對於赤化、耳濡目染、難免無側身黨中、返國有所煽惑情事、特通令各縣長、及公安局長等、對於此項華人須行特別注意、以防不虞云、

▲哈爾濱▼
捷委員
抵哈表示

捷克國委員一行、日前抵哈向俄報記者表示中捷通商條約二月十二日已在南京調印竣事根據條約在上海哈爾濱兩處設領事館、上海公公使館、哈埠領館七八月即可開設、捷克政府顧七視北滿、對北滿重要輸出品、爲機械類洋紙玻璃寶石類等、自北滿輸入品爲柔毛皮革茶等、本年冬豫定設立多數捷克國商工會社分社云、

▲黑　龍　江▼
倉永和慘殺岳母
得財逸去適時被獲

省會公安第二分局管內德和胡同、十二號門牌院內、住有附戶周與武、係遼寧人、年逾不惑、家有髮妻某氏、與周年相若、因未生育、抱養八齡幼女、承歡膝前、周與妻以上鞋底爲生、近因欲赴哈濱購買材料、向各往來鞋舖、催討欠款、本月十八日晚八時許、往高姓鞋舖催欵、該號央懇再緩數日、必能償還、周云他處債欵、均已索齊、儲存櫃內、只待爾欵照交、即行赴哈、不意高鞋舖學徒倉永和、年廿一歲、爲人刁狡、浪蕩成性、素在旁竊聽、有多金、頓起賊心、潛往周家、詭意進屋後、周妻同女、相攙睡熟、柜又上鎖、而鑰匙在周妻腰內、倉念竊取鑰匙、勢必驚醒母女、況屬內親、時常來往、當然識認、設威嚇得錢、亦難逍逃、展轉思策、行至房門外、見周素上鞋底數觔重之鋼錘、擱放在地、當即拾起、復到屋中向周妻太陽穴、用錘力擊、一下洞穿頭部、周妻疼痛、猛叫一聲、尚未脫口、而二錘又下、當時斃命、其女驚醒、見母被殺、方欲喊叫、倉將錘向該女一擊、即時暈倒、逾時斷氣、事後往觀者、見該女痛極屈起屈倒之慘狀、觸目傷心、倉永和將母女擊斃、即由周妻身上翻出鑰匙、將櫃打開、櫃內江市錢五萬餘吊、大洋若干、盡數搶去、及出門外、值周還家、遇於門首、周見係乾壻、問何不再坐一會、倉答云彼母女已睡、不便驚動、況時約十鐘、應當還櫃了、周以爲係屬親戚、每日有暇即來、亦未相强、惟見倉手持白包、似屬己物、周進屋見櫃大開、叫喊妻女、屢叫不應、俯而視之、見血從枕畔、妻女一同被殺、急赴分所指名報告、警察廳督察長劉允升、二分局長李宗烈、聞知發生慘殺命案、一面飭警密佈法網、四出嚴拿、一面飭督察長及李局長親臨事場勘驗、詎料倉永和行兇得財後、當往永安里朝鮮妓館、飲酒尋歡、因住宿時甚早、故從館走出、往其姊家看視、正談話間、而李宗烈局長率同本局安局員、馬局員等十等、已探明倉所往拿、兇犯倉某見官進屋、面色愴惶、李局長知爲正兇、喝令綁縛、解至局內預審、毫不隱諱、兼稱若不將伊母女擊斃、即使將錢到手、必被告發故下毒手云云、惟倉永和八時許殺人、十時逃逸、早一鐘即被拿獲、而錢到手不過三小時、翌日送交省公安局、略事訊問、仍文轉解清鄉懲局處、周妻女經龍江地處詣驗畢、即令備棺掩埋、似此慘殺重大命案、僅逾數小時、正兇即被捕獲、可謂天網恢恢、疎而不漏云、

▲本　溪▼
煤鑛公司
紀念典禮

本邑煤鑛公司、舉辦廿週年紀念、已誌前報、昨廿二日午前十一時、由北來安奉客車、有該公司中日來賓三四十人、該公司中日總辦科長職員及縣長各機關首領均赴站迎接、旋到公會堂、十二時開會、來賓有遼寧張司令長官代表張長官之弟、省臧主席代表廳長三四人、遼寧總商會及東北大學各機關代表、本街中日各機關、各法團商學軍警新聞記者共千餘名、二時在滿鐵公園宴會、四時在公會堂演戲、同時該公司南山坡、開演野台戲、專爲一般工民、至晚五時卅分散會、次日復又在湖里演戲二晝夜、遠道來賓、該公司用包車送回、請各機關及本公司職員往觀、由早九時至午後五時卅分、縣街及新市街、人山人海、可謂盛矣、

▲太平川▼
騎兵[二]連
奉令塡防

本鎮地處邊陲、防務重要、經商農會長稟呈張鎮帥、請派現駐衛門台騎兵五團二連長張俊峰來鎮塡防、業蒙照准、日昨該連長奉令率所部官兵、蒞鎮塡防、張氏前駐本鎮、軍紀嚴明、剿捕出力、此次蒞鎮、對於防務、另有一番整頓云、

▲岫　巖▼
委任區村
視察員

齊子靖縣長、查區村制關係重要、非責專人辦理、難收成效、遂委趙存誠、爲岫巖縣區村視察員、並囑剋日下鄉、每過一村、務須講演、俾民衆了然新村制之意義云、

▲西　豐▼
破隊長易人

西豐縣遼寧公安第四大隊第四破中隊隊長張俊山、因有他就、請准長假、遺缺關係重要、未便久懸、當經公安局長王麟閣、委派楊起宗接充、業於月之二十一日明令發表、張楊互相交代云、

令公佈稅則

西豐縣稅捐征收總局局長富惠宜、案奉財政廳轉財政部令開、以各地征收機關檢查員、多有乘機舞弊、民衆屢遭勒索之苦、亟應通飭所屬各稅局、於通都大道、公佈稅則章程、俾衆周知、免受朦混等情、當令所屬一體遵辦云、

▲義　縣▼
何旅長
校閱歸來

本邑東北陸軍第三旅旅長何柱國、前往朝陽北票等及清河門鎮、校閱防軍、日昨返義、即同參謀長喻建章等、在教育班講演、以資鼓勵云、

▲新民縣▼
大快車
軋死行人

新民車站、迤西五十四號橋、屢次發生意外、時常鬧亂、月之十九日、有染房廚師謝某、同一山東老人、行抵該號橋上、回顧由東開來大快車、已到背後、謝某年輕、跳下脫險、而東老者、腿脚稍遲、立作車下之鬼、未悉鐵路當局、將何以善其後也、

▲梨　樹▼
孫處長
梨校閱來

遼寧全省警務處處長孫旭昌、早有出巡洮昌等縣之說、茲於十七日下午二時、由四平街乘汽車來梨、有縣長包文峻、公安局長李慶善、及公安一區分局長劉孫爾昌、率領全體長警、迎至南門外、該氏進城後、下榻復盛源商號、次晨並集合全體長警訓話、大意不外警察應盡之天職、約有二句鐘始完、早十時仍乘汽車返四平街赴洮昌視察云、

▲洮　南▼
肥料公司開辦

洮南縣公私廁所繁多、向少專人打掃、實與衛生有碍、復因糞價低廉、雖常招商包辦、均無成效、中縣長特想仍以肥料辦肥料之法、於上年專案請准、將糞骨兩項、併案辦理、復經清眞校要求酌予補助、刻下兩方協議提撥辦法、呈縣核准、該公司於月之十日業經正式開辦矣、

新修俱樂部

洮南俱樂部、現擬修蓋大禮堂、常經軍政學官、及各界人士、設法籌欵一萬數千元、已於五月開動工建築、以期速成、大約三月後即可落成云、

▲洮　安▼
教育班
開學典禮

屯墾公署農事研究班常育鳴、該第二期學員、業經招選足額、乃於月之十九日早十時先行開學典禮、以資紀念、屆時督辦郝作華及該署各處長來賓到者多名、首由督辦讀總理遺囑、次爲訓詞、來賓演說、學生達詞、一時觀者如堵、軍樂盈耳、頗極一時之盛云、

學行體育聯合會

本邑教育局長周伯翔、學品兼優、熱心教育、刻爲注重體育計、特舉行縣立學校體育聯合大會、會期本月廿四日、先期通知各機關、附贈入場卷、以便入場參觀、想屆期必有一番盛況云、

▲通江口▼
公安隊鳴槍傷人

二十日午前、本埠中街張和次子、在焦家爐窗下玩耍、突被西岸飛來槍彈、由臀部穿過血流不止、始知法庫公安隊在河西岸、無故鳴槍、誤中赤子、當由該管南河沿分所、將鳴槍警帶所看管、該幼童雖無性命之憂、該丘八對街鳴槍未免少受教訓云、

▲安　圖▼
奉令槍決盜犯

本邑四區分局拿獲之盜犯孫永才、王占山、張小會等四名交縣政府一再審訊、供認爲匪不諱、經縣府稟請省政府核辦於十三號奉到省令、當將該犯王張孫等四名由監獄提出、驗明正身、由公安蘇局長押赴刑場、槍決示衆云、

▲雙　城▼
雨中帶冰雹

月之十六日、午后二時、烏雲密佈、大地黑暗、霎時雷聲隆隆、震人耳鼓、隨降大雨、雜以冰雹、約分鐘、雲開雹止、天朗氣淸、街巷經此一番急雨淨洗、另有一番佳景云、

▲下九台▼
學生旅行

風和日麗、晴景宜人、正莘莘學子、旅行時也、故本站縣校、援例相率旅行、月之十九與廿兩日、各校整隊、咸往站東銀鎖山一帶旅行、隊步整齊鼓號齊鳴、頗極一時之盛云、

籌選鎮長

本站地處吉長中樞、商賈林立、人口稠密、村制之設、已有端倪、惟鎮長人選、醞釀多日、終未實現、近據地方紳耆消息、選票已由縣府製就、不日發下、是以紳商各界事先籌備、將來鎮長一席、惟義紳寶山最有希望云、

▲張家灣▼
李縣長
公畢回縣

德惠縣長李煥亭、因有某項要公與當局接洽、去省多日、十七日始行由長乘大票車來張、轉道回縣、同時赴站歡迎者、有一區分局長于發廷、及第四區趙分局長、保衛隊關隊長、及灣鎮紳商各界領袖、該縣長周旋畢、即乘汽車回縣云、

第二女學校旅行

特區第二女子小學校、於上星期六、作近郊之旅行、師生約百餘人、由早八時出發、至下午時回、沿鐵道南花園休息、並作種種唱歌舞蹈遊戲、圍觀人等、莫不稱羨、三時整隊回校云、

▲陶賴昭▼
大票車改點

本站十五日票車、改爲下午五句鐘、至七句鐘、九次七次大票車、上午十二時、急行車在本站打對頭站八分鐘全開、小票車則仍照常云、

募款重修關岳廟

本站西街、原有關岳廟、多年失修、本鎮鄉會鎮長宋站振華、與求福順棧經理閆振國祥等、特在本街募捐呈錢一萬餘吊、於前日僱人動工修理、刻下快要竣工云、

▲阿　城▼
教育會
委員選定

縣教育會奉令改組、已於五月十八日舉行投票、經白縣長暨各機關法團蒞塲監視、會員一百一十八人、投票結果、溫潤儒得十七票、王永福得十七票、張子如得十七票、趙元鑑得十八票、張不全得十六票、孫煥文得十六票、李芳得十六票、以上七人、皆當選爲委員、祕書票王鳳林當選、共得票一百一十七張、繼由各委員票舉主席、溫潤儒得六票當選矣、

廣 遼寧萬芝堂藥店 告

葠茸立止
補腎丸 咳嗽藥

此藥專治男子先天不足後天虧損少年破身太早房勞過度腎虛腎寒精冷如氷不能種子陽痿不興興而不久夢遺滑精腦髓空乏腰痛耳鳴精神短少自汗骨蒸以及婦女經脉不調赤白帶下下元虛冷久不孕育等症服此藥添精種子壯陽補腎大有奇功

每匣現大洋一元五角一打十五元半打八元整

專治男女老少諸般咳嗽不論年深日久虛損勞傷咳嗽吐血痰中帶血傷力咳嗽肺虛痰喘唾臥不安飲食少進內傷外感肺經不清此藥善能止咳定喘養血清痰能補能和能清能散管保去根永不在犯立見功效

每付現大洋四角五付一元八角十付三元五角

醫士 宋子岐 上午八點至下午二點在大西關應診 下午七點至十一點在日本站支號應症

醫士 朱子岐 鐵嶺 孔金忱 應診

遼寧大西關萬芝堂啓 分號設北市場 中國電話一一四三

外埠函購藥品郵費自備

今又支號在日本站千代田通大街路南大樓便是

春計與晨計

語云一年之計在於春一日之計在於晨如果足下不覺得今春的身體比去春亦今晨的精神比昨晨佳那麽請用清導丸以觀其後效

清導丸微利平肝潤腸導滯治頭痛頭暈去面疹口臭和腸胃調胆汁助消化防傷風瀉痢解積痛苦

上海楊樹浦七 聞德懃公學校長王勳臣先生來函云鄙人因校務倥偬心力交瘁常患便閉純宜百病叢生痛苦萬狀後聞清導丸有平肝潤腸之功乃試服之果然百病全消精神亦較前充足矣

清導丸各埠藥房均有出售或直向上海江西路六十號韋廉士藥局函購每瓶六角六瓶三元郵費免收

紅緞子仙膏

可爲坤中第一珍寶

●夫人小姐請注意●

緞子仙膏專貼婦女百病凡患經血不調瘀寒白帶腹中疼痛癥瘕積聚乾血癆症無不神效經驗有素有口皆碑定價加料者每貼現洋六元普通大貼四元（現在減價一半）並送帶藥一付請勿誤此機會

總代理處 遼寧大成藥房 遼寧日站恒濟堂 遼寧震泰報館 大連華泰藥房 營口洪春堂 吉林東升達 江省德泰盛 安東德順成 開原德祥厚 千金寨德泰興 千金寨慶盛泰 信仁堂 四平街天德堂 公主嶺三合公 洮南德慶仁 遼寧大生藥房

無處購買將款匯至哈爾濱道外十五道街金勃先藥房 原班作回絕不誤延

雀斑

伯龍氏立退雀斑葯 專治

雀班酒刺 汗斑風斑 血熱疙瘟 確具特效 定價大洋 每瓶五角 每打五元 各埠藥店 藥房洋廣 貨店均有 經售

通函購買內包裹過小一次至少須購半打郵費不加

遼寧鼓樓南 永年西葯房 監製發行 (5)

大東醫院

入院隨時應需

遼寧大西關 前在日本紅十字會病院勤務

院長 森川千丈 醫員 章琴詩

中二五一號日電話三四六番

歐美生乳藥

下奶靈藥

此藥服後發暢乳腺濃厚有力湧湧如源兒得康健母樂欣然

遼寧發行所鼓樓南歐美大藥房西號

長春中西藥房 仝 泰和藥房 吉林中西藥房 開原德祥厚 哈爾濱中西藥房 營口元勝川 大連華泰藥房 蓋平恒裕堂 安東瀛西藥房 千金寨崇盛泰 公主嶺三合公 每瓶一元二角

双美人牌花粉

雙美人牌花粉 使人活潑潑之 艷美更發韶光

雙美人牌化粧品專爲衛生的文化生活不可缺之必需品

赤玉有此神效故每食前飲一杯久之必奏血液之循環良好血色紅潤我等日常言之櫻色顔色唯有常飲赤玉葡萄酒耳

赤玉牌葡萄酒

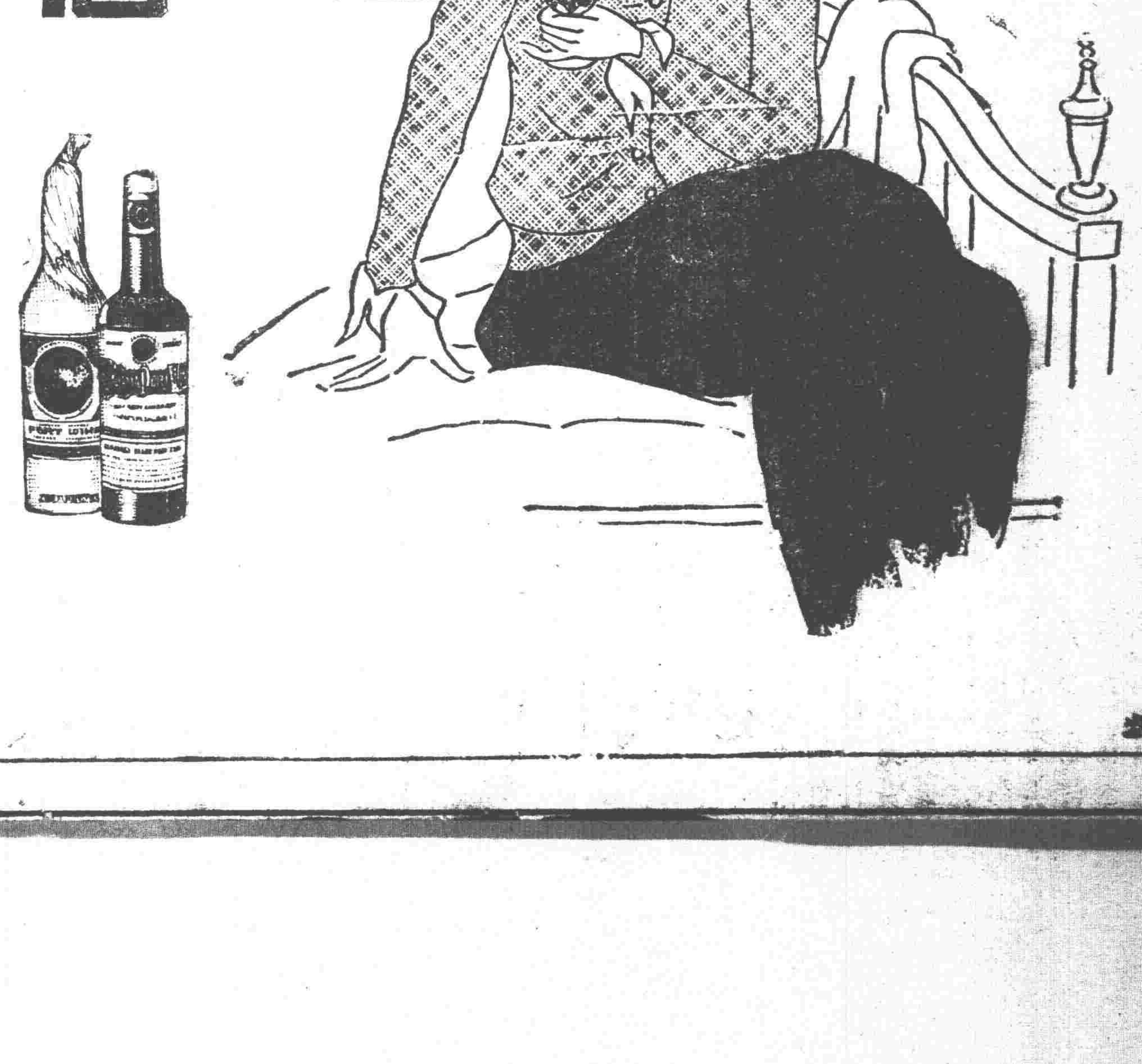

神皋雜俎

歡迎投稿

小說

浪漫小說 靈華的傲放（二） （小天）

青年詩人聽了那位幽靈所說的話。心中悲喜交加。發生了無窮的感慨。眼淚無形中。似乎已流至腮下。最後。他舒展他的胸懷。深深的吸了一口新鮮空氣。極敬重的說道。—

「神啊！我最愛戴的千古大哲。你是屈原也好。你是但丁也好。你是盧騷或是拜倫。也無一不好。因我從來在人間便遭遇若慘酷無窮的鞭劍。所以我早就想到深願巡禮參拜而跪在你們幾位聖者的面前。如今不期而過。神啊！請你放開我的兩手。容我回過身來。瞻仰一番你的尊容罷。」

幽靈仍然握住他的兩手。似乎發出來含笑的聲音說道—

「可憐啊。像你這樣的聰明青年。我那忍心不使你見我一面。但在未見我以前。我要問一問你。如何又想到如此歡呼而投海呢？」

這時青年詩人的兩目。還是閉著。眼皮似乎又深皺了一番。他的兩膝。依舊跪在地上。而他的胸部。却挺得極直。海風把他的頭髮。吹得一味的顫動。他仰起了他的面孔。對向天空。然後再低下來。說道。—

「神啊！一言難盡。我只知道人間可怕。我更深信我太不聰明。極不智慧。我對於宇宙間的一切事物眞理。本似乎都絕了望。但是我對於一切。却仍戀念着而不能屏絕。這種藕斷絲連無意味的錯覺。從我的靈魂上。竟連座到了我的軀體。聖者啊。我眞懺悔不盡我的罪過。我又沒有寶劍可以斬斷人類的青春豪情。那麼。這等晚霞似火的海濱晚景。還不能使我孤憤燃燒而至於難忍麼？」

幽靈說道。「我知道你的哀感是一言難盡。我也知道你是最怕人間。但你不是不聰明。眞是太聰明。不是不智慧。實是太智慧。宇宙若是有眞理。便得有絕望。若是有戀念。便不能屏絕。這並不是你一個人的青年錯覺。那是從有天地到地球滅亡。所有人類不可避免的雄懷企望。以你這樣的青年。本來該有這等蓋世豪情。戀念一切。但是我的青年啊。請你魂分歸來。赶早解脫了一切。眼望着你將被靈華的熱烈火燄立即燒死。你還要和我們一樣的爲着激昂自由而犧牲肉體麼？」

青年說道。「也許是情願。也許是不得不然。神啊！還是一言難盡！」（未完）

生死鴛鴦（續） （浣花）

忽忽一年。人天永隔。双棲之願。已等曇花。陌頭柳色。彌添孀婦之愁。枕上潮聲。不斷思君之夢。蕩雲秦樹。我恨如何。第念凌波甄女。倖賦陳王。王魏雀徽。猶思裴氏。君何人斯。乃敢望果結同心。花稱爲哉。思念及此。未嘗不破涕而笑也。却婚以後。猶思持以堅忍。冀日之再中。而禍患旋踵。復至。校中之通告書至矣。家君不察。謂有鑽穴隙墻之行。一怒莫遏。幽諸靜室。翌年之春。欲嫁我於豪族。始釋我也。遂乘間而逃。時則七月之晦日。去嫁期僅十有五日耳。嗟乎。井波已涸。心亦成灰。蠟炬早殘。淚安能滴。更何心緒作宮樣妝耶。自念年纔及笄。而慘遭剝膚。悲受斷腸。融融怡怡之家庭。一變而指謫交加。浩浩育育之交誼。旋踵而生離惻惻。千災五毒。我已嘗殘。逆旅天地。過客光陰。固不容我開口一笑。縱教後日茫茫。而據往推來。可卜百年皆如今之日也。然朱王豪門。笙相車淺。憂患餘生。死何所惜。乃竊視息人間。竊負而逃者何也。諒世界之厄我。已極其所能。要言之。不外惜愁恨哀怒之情。驅我於死地。彼僞以慈恨哀怒厄我。吾方將有以制勝之。何能死。制勝之法維何。入山修養而已。五蘊皆空。六塵無染。愁恨哀怒。其如我何。故逃後七日。遂作女冠。今已二月餘矣。半偈持心。萬緣皆息。頓覺浮生無住著。漸令心地欲皈依。更歷歲月。定登彼岸。獨計家中業既留書訣別。豈我雲哥反可無言爲別。用特搜經棄偈。暫不跌跏。以與雲哥爲塵世最後之周旋。且眞若比日冥悟之言。日分離之慘。豈非以言語不通。神形不接耶。不知此不必關塞迢遞。魚雁浮沉。而然。一室之隔。已若是矣。籲姿夢。噯。王軟香溫。人之以爲樂也。人有求之而不得者也。然細思之。旣已入夢。非即言語不通。神形不接耶。與天涯催遠近之分耳。然則何必離是悲而合是歡哉。雲哥解人。當勿河漢斯言。深望雲哥珍重。嘅。勿輕自棄。他年學成之後。勿嗅君銅。勿望塵網。勿狗苟蠅營。仰息權門。務祈盡力於實業。以富國利民爲前提。世外人於時。當爇香而遙祝。且自勞其知人之明也。嗟呼。雲哥言有盡而意無窮。書至此頃涕涔其如裂。淚潸潸而將乾。忽仙梵徹徹。朗照禪心。不復能饒舌矣。過此以往。青林黑塞。離魂即把握之期。…（未完）

彈詞

▲醒國魂（又名遼庭淚） （循鶴）

（中）（扎蘭諾爾血戰記）

邊城無處不烽烟。自古長征幾人還。保我河山憑烈士。挺戈衝圍挽狂瀾。干城將馬革裹屍誠壯烈。衆三軍猿鶴蟲沙最堪憐。梁忠甲血戰滿遼眞希有。千秋後贏得佳名史冊傳。還有那鎮守扎蘭諾爾韓光第。這將軍威名早已著中原。自從他龍沙受命出師日。痛飲黃龍志氣堅。別高堂誓與暴俄決生死。不斬樓蘭死不還。他部下萬衆一心人人猶勇。疆場上連戰皆克敵膽寒。中東路紅旗日日傳捷報。勇將軍鼎鼎大名高如天。打衝鋒晝夜酣戰殺敵殆盡。一處處旌旗委地屍骨堆山。遵命令保存實力取守勢。誰料想赤俄那方遽增援。陸空軍聯合並進足有數萬。四面裡鐵騎闖來不放寬。雙方惡戰霧慘雲愁河山變色。白刃相交屍橫遍野血染川原。任憑咱八千子弟如何神勇。又怎奈衆寡懸殊得勝難。不一時敵軍進據十八里站。不一時飛機擲彈壕暴騰烟。不一時西山被佔天險失守。不一時砲火威逼扎蘭鎮前。眼睜睜已到彈盡援絕臨危地。眞可憐呀。衆官兵人無退志効死爭先。爲國家一心要保這邊防重鎮。擋住了塞野敵騎進展難。你看他犧牲了五尺之軀至不悔。甘願把滿腔熱血灑向敵人前。韓將軍負創遍體猶呼再戰。衆士兵裹傷奮鬥以一當千。最果是氣吞雲夢壯懷激越。大無畏從容赴難衛國心堅。赤俄見後無援軍來勢加猛。威烈烈勢同山嶽齊壓陣前。霎時間費力全消將軍遇難。率領若無數忠魂渺渺歸天。可惜那離離明月遼關照。再不見烈士長歌奏凱還。這眞是雙手難扶唐社稷。空留着千秋遺恨在人間。嘆只嘆淒涼月夜的雙城堡。從今後到少了個勇烈英雄護國的奇男。邊城上野老遺民都咲息。恍如那墮淚遺碑立峴南。料將軍慷慨捐軀離瞑目。化爲鬼厲國殺敵在泉邊。但這等忠義肝胆凌霄漢。定然能追踪關岳萬古傳。（未完）

滿洲老檔秘錄（八〇）

太宗御獻松花餅（崇德元年八月）

千山大安寺僧人何大峯。重修古寺畢。進松花餅曰。食此可以延壽明日。上曰。若能勤政養人。國泰民安。上天自然默佑。豈因服松花而可以延壽明日乎。

太宗致陳杜明書（崇德元年九月）

大清國寬溫仁聖皇帝致書大將軍陳杜明曰。爾能識天時並念爾之坟墓廬舍。欲與我合謀以圖明國。同享富貴。故遣楊成孝跳德前來。朕不勝忻喜。將軍誠能與我合謀。共圖進取。一旦大業告成。則爾富貴自不待言。昔孔有德耿仲明以山東來歸。朕有如魚得水之樂。封孔有德爲恭順王。耿仲明爲懷順王。後尙可喜率廣路島長山島石城島三處之兵來降。朕亦喜出望外。遂封爲智順王。今將軍上識天時。且知明祚已終。若即來歸。則將軍之功不在三王之下。或歸我合力發明。或在彼作爲內應。二者之中請決其一。從速答覆。若以書信往來人携回。誠恐大事洩漏。故遣饒餘貝勒。在渡口以木作筏。持書前往。

別錄

▲滿洲文獻餘談（續） （衛藤利夫述 丁生譯）

六、受難時代

一千六百五十九年。一行抵澳門。南懷仁由此直入陝西熱心從事傳教。旋于一千六百六十年。因欽天監湯若望 Adam Schall 辭職。南懷仁被聘爲繼湯後任。惟到京未幾。遇順治帝崩御。帝在世中。對于耶穌亦脫信。極表同情。惟因第三皇子康熙帝即位時。年方八歲。北京政權。爲四名輔政大臣所掌握。該大臣等。與湯若望南懷仁以次各神父。感情不佳。每事傾軋。竟發生中國傳教師上最慘之耶蘇會士受難時代矣。湯若望。幾被處死刑。其他多數神父。皆在囹圄中。上項耶蘇會之迫害。自一千六百六十四年起。至次年四月十六日。在北京一帶。發生大地震。遇天災時。獄門開放。俾救囚徒。惟收容上述神父之獄屋。特不開放。已而爲第二震所襲。人心恐怖異常。此時神父等始受所開放。但其刑事。仍爲留存。當時被召由全國集在北京訊問中耶蘇會士之數。凡爲來休亦脫派。計二十五名。至米尼叫派。四名。法蘭西斯干派。一名。合計三十名。就中被留四名中。湯若望因高齡。及獄中慘苦。竟而身死。南懷仁及其他兩名。在幽閉中。放置四年間。此間康熙帝愈成長。竟廢輔政而親政。適有曆法勘誤之事。南懷仁因勅命而楊光先會同驗測。楊係迫害南懷仁等之主動者。其會同驗測結果。南懷仁之實力顯爲康熙帝所認。竟躍於楊氏而上。竟再起用。任爲北京欽天監副監。爲時康熙八年。即西歷一千六百六十九年。（未完）

小說 巖窟島伯爵 第二十八章 （二六四）

法國大仲馬原作 儒丐穆辰公意譯

這天還是伯爵到了巴黎的第一日、由午前十點半、直到夜中十點多鐘、絕無間斷的作他那預定的大計、若在旁人、便是一個禮拜的工夫、也不能作得如許事、他不過在一日中、就辦了常人好幾天的工作、若非具有極大精力、萬是負不了這樣辛苦的、他到了愛理西街的本邸、把一切裝飾修造等、通通看了看、有不合適的、又分咐他們怎樣作、然後到了自己燕居之室、把啞奴阿黎叫來、命他道、再有一點鐘、海蝶郡主就搬到這里來了、你大約是知道的、我命你爲郡主預備的屋子、已然照我的分咐備辦好了麼、阿黎見問、點頭示意、表示全都照辦了、伯爵又問道、我命你另外替郡主僱用三名巴黎侍女、他們已來了麼、阿黎又點點頭、伯爵道、巴黎的侍女、若是請問什麼事情、確不可妨礙郡主的睡眠時間、這個你須注意、不可使他們亂問、至於由希臘帶來的侍女、與這新僱的巴黎侍女、敎他們各守秩序、不許他們湊在一起胡亂閒談、這事你也須留心伺查、嚴行管理、阿黎一一記在心裡、很恭肅的退出去了、伯爵見阿黎去後、便籌思明日如何對待且戈爾的事、因爲那非爾南、於初見面時、已被伯爵玩之股掌之間、使他心服、再無半點不滿之意、這個第一是由於伯爵在羅馬救了他的兒子、已然使他感激無地、第二見面之後、伯爵的舉動言談、雍容華貴、更使這荒傖滾入轂中了、至於且戈爾、又非非爾南之比了、他乃是銀行家、一肚子銅臭、滿眼的勢力、若想屈服他、除了財力、別的恐怕不能勾攝他的魂魄、所以伯爵未從羅馬起身之前、便將勾魂符籙寫好、這符籙是什麼東西呢、便是由羅馬特穰銀行、爲巖窟島伯爵對於且戈爾銀行開來的證明書、大要的言語、是伯爵在貴行一切金錢貸借行爲、本行保證負担無限責任、這個證書、投在且戈爾手內時、實在使他吃了一個大驚、他不驚別的、對於這無限二字、幾乎使他張開口閉不上、因爲在銀行交易上、向來也沒見過這樣的證書、無論怎樣殷實的資本家、也不敢承認無限責任、對於一個人、最大的貸借、至多不能過五十萬元、固然也有貸借百萬元的、但是所謂無限的信用、是歷來沒有這樣實例的、（未完）

▲讀高君光玉胡詩孟浪乎有感（續）

（文責自負） （寬甸李季）

淡掃輕粧之美也。亂頭粗服之美也。而裸体之美。亦在其次。若報所强作炫奇之語體文白話文。即使成立。亦使美人裸體周旋於琱筵之上。出入於靑天白日之中。禽獸之行也。此胡適輩之又一誤也。夫他者。第三人物也。言語不能定人女物之分。而文字則强爲定之。引申之凡言萬物者。皆可加其原本偏旁以代表。如是言人官體。則加人旁。言鳥官體。則加鳥旁。言獸官體則加獸旁。言物則加牛旁。（按加牛旁實眞正不妥。蓋牛爲物之偏旁。一牛字安能代表萬物乎。）申之木製則加木。有金銀銅鐵之錢飾。亦將盡加。衣之錦者加絲。絲則加蠶。皮製之物加皮。且加其爲何畜之皮。茫茫兩大。紛紛萬殊。將書字而盡加其偏旁矣。張姓之衣冠用物。將以其原質偏旁之外。更加張字。李姓則加李字。且應更加購之何處。產之何地。運之何人。造之何工。輾轉相增。將來一字之筆畫。恐書遍全地球。而不能容矣。若謂亦不必盡加偏旁。然則何獨有憾於他字之一字乎。此胡適輩之又一誤也。嗚呼。胡適輩可謂誤盡天下之宜從者矣。幼從鄰兒嬉。之其家。鄰兒以不諳禮法。且無家敎。故乃呼其母爲股婆。予驚以爲吾家何此稱呼。默喜得一奇乖。乃歸而亦向母呼之。即橫被撻楚。初猶不知因何而罹此罰也。比長乃恍然悟。嗚呼。宜從者。可謂不諳事理者矣。惜無良父母以敎之也。悲夫。高先生已謂中國之文學爲老古董。老廢物。可以東而棄之。應亟向繼胡適而起之某某方面注意。是矣。然而西洋又皆將中國書易等古董廢物譯而究之。則又何講。夫外之學說。不可皆乎。正宜取彼所長。補我之短。棄油燈。而懸電燈。舍服物乘馬而御汽車。舍舟楫而駛汽船。可也。胡有以母作妻者。蠻有兄弟共妻者。則亦將做而習之可乎。將舉中國之禮法制度言語文字名稱悉數而從外人可乎。若可則胡適輩之繼起者。交應敦聘白種人至其家。而抱其黃色之族。又烏乎不可。信如此則將如高先生之願。如是則中國早可以自動而爲英爲美爲德爲法矣。此眞可爲外人併吞中國同化中國之一大功臣也。夫胡適旣爲海上淫妓裸以勸客式文學家。其新詩直是狂吠。豈只孟浪而已哉。今以西子蒙不潔。則人皆掩鼻而過之。若以無鹽嫫母東施而蒙不潔。吾不知人當如何而過之。然郭君之評胡適之詩也抑亦過矣。且今有其母。原爲妓娼。而當其子痛詆其母爲妓時之如卑賤。如何狐媚。如何狼毒。如何淫險。得不櫻其子孫之怒罵乎。然則若君之評胡適之詩也。更大過矣。如此則高君之思郭君。雖不道德。不亦宜乎。嗚呼。吾國人具喜新厭故之心久也矣。滿口愛國。滿口提倡國貨。而外人每創一物。未有不盡量購用者。今胡適偶以外淫式文學。於中國四千年之文學中。焉能不風靡者歟。然則又何獨憾於高君。

閒話

▲可注意的慘案（四） （冷佛）

第三是講道德。近日的道德人心。並不用報紙揭揚。人人見面。十有八九。都太息流涕。說。晚近的人心社會。可實在壞極啦。某某的騙詐案。某某竊款潛逃。某某是相謀夥騙。對男女兩性的事情。更不用題。其最爲顯著者。有王雪胸的强姦案。各公安分局裏。也常有强姦。調戲。和姦。拐誘。及舉告重婚。想要離婚的案子。其餘那雞偷鼠竊的。更不用題。此猶就已經發現。在官府已經成訟。有案可稽事情而言。未發現的。尙有多少。是人也知道現在。人心都壞到極處了。欲求匡救。非注重道德不可。靠之法律。維持不來。但話是這麼說。人人口上頭。俱知道這麼講。如何這社會風俗。還總是這麼壞呢。在道德會。也天天講道德。新設的道德學社。也常常陰講道德。各地善士。也常常印善書。印陰騭文。送太上感應篇。各地乩壇。也常講神聖的顯訓。敎世人挽劫運。趕緊的講道德。究竟道德。應怎麼講呢。依記者看。道德二字。不是在口頭講的。也不是書本兒的。人人口裡。都會揀好的說一說。就是在行的方面兒。沒人注意。嘗見有許多贓私數十萬的官僚。和素吃兵血的軍官們。本來是其惡無比。僥倖著沒被罪。如今也拏了素珠兒。要念佛。其形就好比娼窯的鴇兒一樣。素日就專指缺德。販賣人口。引良爲娼。爲業。一旦由此業發了財。中心裡總是害怕。所以要神聖保佑他。他立刻就燒香。惟在於營業上。還依舊缺著德。不改舊惡。在佛堂裏。却日日三牲供。一面又喫齋許願。惟恐這所作所爲。遭了天譴。由道心裁判上。就赶快燒佛香。滿口宣的仁義道德罷。（未完）

▲雜感 一 （心易）

算將起來。已經有兩個整年沒有寫文章了。現在若是冷然的。像那先生出了課題叫學生作課文一樣的叫我寫出一點兒什麼東西來。眞正是要的特別的費力量。

過去兩年之中。因爲是在流浪着。所以無論什麼事情也未曾幹起。現在表面上好像是僞若自己的人生興味而開始了創造似的。其實說呢。在這個社會裏。再加上這樣的年頭兒。罩爲着「活着」這一樣事。也就使我絕望之極。何況。在這生活難的恐嚇之下。還要留出來一點一兒時間。有閒。假的寫那側不當食寒不當衣的窮文章呢？

因爲這種緣故。在這兩個整年之中。我純然離開了文藝的生活。一個人在這個荊棘的社會裡流浪着。

二

鮮文的昭陵紅葉出版了。照我先的計劃。本來對於宅的本身。不打算參加什麼樣的意見。不過近來我曾經看到有兩篇文章。是對於宅表示一種不滿意的。這個不得不使我打破以先的成見。來替他說上幾句話。本來「批評」這一件事。在文藝裏算是最難的一種。我想無論誰都要承認的。因爲我們每個人都有每個人的一種範圍。除開他的範圍之外。就是一個加上兩個是三個這樣淺白而明顯的眞理。他也是不相信的。這是因爲什麼呢？就是因爲他的主觀的判斷的智力。已竟被他的範圍給包圍了。這種事實。在我們中國文壇上。很容易的隨時就能夠找出。比方創造社的成仿吾。他本對於文學就沒有什麼修養。然而無論什麼事情。他都要參加。結果。被人家攻擊的一個落花流水。於是老羞成怒。就拿起人家的身世或是性格。來做他自己最後的一種奚落的武器。因此。是凡他的批評文章都變成了罵人的村野的言語。而失掉了本來的虛心的態度。不但不能夠使大多數的讀者對於這種作品。更有深一層的了解。而且還有一種不明緻的印象。在他們的心地裡猶疑着。

一個人不但有他自己的範圍而且還有他自己的一種環境。這種環境的勢力是非常之大。差不多一個人的一生。很容易被宅左右。我們的作者鮮文。他就是被環境壓迫的一個。自從他在幼年時代。悲和愁就包圍了他。所以他的一切。都被悲和愁所佔領。至於他的作品。當然是他自己的悲愁的表現了。『文藝是自我的表現』這一句話。我想多少總要占一點兒重要的位置。在文藝的定義上。只要我們有所感。就可以用我們的血和淚把他完成。也不管宅有沒有時代性。和是不是迎合着潮流的趨勢。（未完）

廣告

▲西藥實驗大全▼ 方用藥閱

此書分三編合訂一冊（一）藥物學將最有效力之西藥註明性狀功效分量中毒解法（二）配藥學配合各種藥膏水酒丸散之法（三）處方學各科病症有各科良方照方用藥閱者一目瞭然全書二百餘頁布面金字每部現洋二元五角外埠加費二角並有目錄函索即寄 總發行處千金寨中華撫順醫院總代理處瀋陽鼓樓北商務印書館

▲國民新報招募分社▼

我們這個報以提倡文化爲宗旨啓迪民智爲眞精神出版一月竟蒙各地人士的推獎現在已銷出數千份我們尤擬推廣銷路起見除原有的分社外再行招募各地分社我們的篇幅是兩小張每月祇售四角大洋諸君要有二十五圓的押金就可擔任五十份的分社我們地址是在遼寧撫順縣千金寨諸君要有意辦分社的報樣簡章函索即寄

吉海鐵路工程局標購修理車輛材料及工具廣告

本局現擬標購修理車輛需用五金等類材料及工具共計一百六十六種詳載簡章說明內訂於民國十九年六月十日下午二時在本局開標有願承辦者希將標函在開標前一日照章塡具連同押款遞投本局置備之標箱內以便屆期開標簡章說明書函索即寄或到本局置備課領取惟須交足工本費現大洋三元此係本工費無論得標與否概不發還特此廣告

吉海鐵路工程局廣告

爲廣告事查吉林北山風景爲全省之冠現又值遊覽之期本路爲增助遊人興趣起見茲訂於五月二十三日起至二十七日止計共五日發售由本路各站至黑牛圈減價三成往返遊覽票恐未週知特此廣告

會蘭亭啓

啓者敝自開幕以來深蒙各界歡迎光顧近有從新裝飾講求衛生不惜重資特購國產五色白雲石裝修池塘非常清潔定於五月二十四日樓官池照常營業特此週知

吉長鐵路管理局招考中文打字生廣告

本局現需錄用中文打字生一名如有國文通順嫻熟打字者希於六月四日以前携帶履歷及本人四寸半身像片來局報名聽候考試茲將招考事項列左
一、考試日期 六月五日上午九時
二、考試地點 長春車站本局
三、考試科目 公牘、書法、打字術
四、報名地點 本局號房
五、待遇 錄用後月給薪水 現洋二十五至三十五元

清眞 天方樓 改組京式 重新飯莊廣告
謹擇于陽歷五月十五日開市

北京爲都係首會之區飲饌食譜尤開風氣之先是以各種菜蔬點心精緻講究素負盛名久膾適口本樓現爲擴充營業迎合便利各界主顧起見特由北京聘請著名庖師及工人等三十餘名均久在北京東安市場東來順前門外正陽樓元興堂一條龍小樓等飯莊服務此次被約到寧專做京式各種菜蔬便價教席並將房屋內部修飾清潔非常應酬亦較他家週到呼喚亦極靈通當此重張伊始本樓特別大減大價以謝惠顧之雅意如蒙光臨無不竭誠歡迎此啓
設在南滿站彌生町茂林飯店北隣老雲棚西號對過便是
本樓借用中國電話一三八一號 本樓主人謹白

四平街分館遷移廣告

逕啓者本分館前址狹小不足辦公今租妥四馬路仁壽街一町目一番地義和順樓房前後六間於五月二十日遷移新址望祈各界定閱本報刊登廣告一切事宜請至新址接洽恐未週知特此聲明
四平分館經理孟繼雲啓

恭頌 東北陸軍騎兵二旅四團團長 周公曜辰德政

夫軍隊國家之干城也然若得勁旅須求良將否則不過烏合之衆難成紀律之師望其保國衛民烏可得乎前駐訥河四團團長周公曜辰久歷戎行學識宏富待部屬嚴猛兼施對商民謙和備至雍容雅度藹然可親而所屬官兵尤能仰承團長之意各勤其職以致到防以來閭閻清平市廛寧靖去歲該團奉令防俄備受辛苦而手臉皺裂當該團去訥之後即趨大幫股匪逆交涉和解周公率隊回訥當日席未暇暖立時出發在城南談家窩堡等處抓獲匪首占中華等四名擊斃數名奪回人票十餘人槍馬若干地方立見安謐若周團長者誠堪稱軍旅模範人民保障茲當開拔之時無以爲報爰登報端以彰盛德
訥河縣商會敬頌

青岡分社啓事

敬啓者敝分社前爲灌通消息啓迪文化曾在縣屬興化鎭設立代派處一所委任黨俊閣爲經理嗣因別有高就致停止派報現經友人介紹另委李鐵華先生經理兼訪員該鎭如有定閱本報及刊登廣告請與李經理接洽可也再敝分社新聞記錄日見增多茲特聘王寅春先生爲訪員擔任訪稿事宜恐未周知特此聲明
青岡盛京時報社經理李萬選啓

174

空前未有的神效藥

此藥戒除雅片嗎啡白面等癮百病不犯奇效非常功能神速消除烟癮於不知不覺中由二便排洩而去毫無痛苦不悞公幹服藥時更無犯癮之可慮誠可謂戒烟藥中無上妙品也癮輕者半月忌斷癮重者一月斷除願吾黑籍的朋友不可失此良機快快除此萬惡無比害人的毒癖雅片嗎啡白面等癮呵

價目每大袋四十八粒現大洋一元 小袋二十四粒現大洋五角

凡嬰孩患病無七情六欲只有三因一因食火發病二因風感發病三因驚赫發病以至於遊疹疹痘痧疾蟲病痞積等無不由此三因有以致之也本藥皆具有特效之能力若在未病時常常服用能保健康永不生病乃嬰孩不可一日或離家庭不可不備也爲父母具愛子之心其注意焉

價目大盒一元五角中盒一元小盒八角

立效清頭散

(崇治男女頭痛)

吾人頭目淸明一身康健神思不紊若因邪氣觸犯則頭目失其淸明或作痛或暈眩本藥有偉大之神功在服藥後五分時內能立止頭痛立除暈眩更無論男女老幼何種之頭痛暈眩症皆有立杆見影之功效凡家居旅行會場飯店浴室舟車等不可不備以防不時之需另有詳細說明茲不多載

價目每袋一付藥草現大洋六角

總發行遼寧 大東關保育堂藥店

外埠函購請先寄款外加郵費貳角空函不覆

本堂應診醫師王祉珍善以針灸療病

代理處 遼寧小東關天成永 興盛廣 大北關大生泰 寶順東 小北關福增合 小西關義和堂 小南關天合堂 大南關同仁恒 大南關大德祥 大西關福泉盛 廣和齋 大南門裏澤同藥房 軍署街震泰報館 西華門外老鼎豐 工業品 寶華照相館 北市場中西印刷所 電車道大相館 日本站第一稻香村 小西邊門外和興長 利升東 天錁合成興 義寶 堂昌鐘樓南英利源 遼陽大德恒 慶餘魁義東局 遼中福海樓 梨樹德祥義 雙成魁 通遼天義和 濱道外東泰恒 福昌堂 同義堂 台安同和 館熊岳永派報社 遼中小北河 天到號興源法庫 天成東 金西豐先藥房 鐵嶺午運 開原驛 新華 盛京時報支社 江省仁和旅館

王祉珍濟肺止咳丸主治一切咳嗽痰喘神效

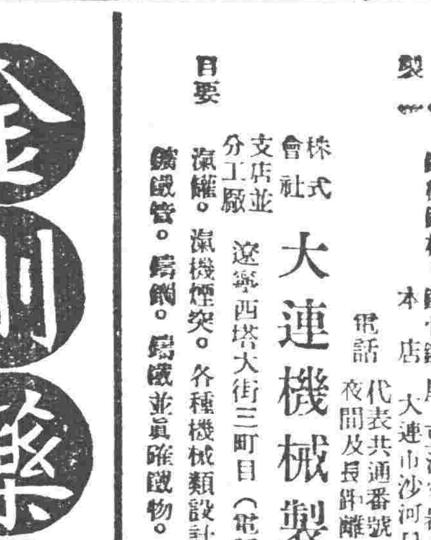

金剛藥片

主治 先天不足房事過度手淫滑精之嗣陰莖短小陽痿不堅房事不久見色早洩老年精衰中年斷傷精神困倦頭暈眼花耳鳴心跳氣急夜不安寢凡因腎部所傷腰疼腿軟四肢無力形容枯瘦戒烟體弱各症新久保效

服法 每日早晚飯前服二片若在房事一小時前服四片白水送下

特效 常服保腎安神身體健壯房事快美補血生精藥性平和四時皆宜老幼男女均可服用非市井春品也

定價大洋每大盒二十片大洋一元四角 小盒[illegible] 大盒半打十二元 小盒半打六元

哈爾濱道外十四道街老福春堂總售處

外埠代理 遼寧鐘樓南大成大藥房 全 軍署街大吉祥 全 小南門歐美藥房 公主嶺三合公 全 泰華西 吉林文生堂 全 濟生堂 吉林中西藥房 長春天益堂 全 泰和堂 全 中西藥房 江省中西藥房 全 德泰盛 全 義信成

無處購買將款寄本堂即付不悞 老福春堂啓

品製 鐵道車輛。鐵道路線附屬品及信號裝置。鐵橋鐵桁。鐵骨鐵屋。豆油容器。

本店 大連市沙河口臺山町 電話 代表共通番號九一五一番 夜間及長時間九一五三番

株式會社 大連機械製作所

支店並分工廠 遼寧西塔大街三町目(電話二三〇三番)

要目 汽罐。汽機煙突。各種機械類設計製造據付。鑄鐵管。鑄鋼。鑄鐵並眞鍮鑄物。酸水素瓦斯。

南洋表行

遼寧城內中街 電話七七七號

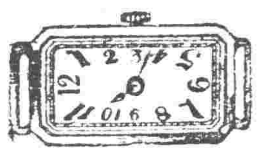

大減價 九扣 三十天

五月十五日起

大連市山縣通七十七號地 金華號 電話九四六七 振替一五九八

富田式氷削機、氷羔機械

本機特色 全部鑄鐵故絕對無故障音響 責任保証其他氷削機各種

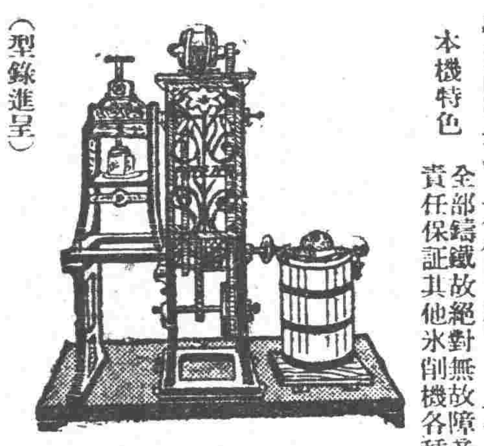

(型錄進呈)

大阪市港區泉尾松之町一 製造發賣元 富田鐵工所 電話櫻川四三五二番 振替大阪七五三六番

遼寧商業銀行滙兌存欵廣告

本行經理本埠各埠滙兌額外公道並收存欵分活期定期如定期訂存現大洋金票一年按月利息一分九個月九厘六個月八厘三個月六厘存活期現大洋按月息四厘金票月息三厘此項存欵隨便支用如存奉票鈔票哈洋定期活期所有利息隨時核議以上均以千元起碼如有大宗存欵尚可双方參酌市面金融僉格外從優本行信用當爲各界所嘉許如蒙惠顧不勝歡迎

遼寧大西門裡商業銀行謹啓

電話 中 六百十五 六百二十五 日 二千四百零八號 二千五百四十五號

伉儷傳

資助生育保持美容 每盒五瓶 定價九元

統治 月經不準或前或後 白帶時下身體疲乏 血液不足面黃肌瘦 臨經腹痛精神萎頓

能使 補助血液增加精力治癒白帶生育健繁

張夫人心願已隨

(男子欲求種子)

○注意下文○

大名鼎鼎的張夫人、養尊處優飽食足衣、不論相識和不相識偶然談論所及、都要稱讚他一聲福氣、那裏知道在張夫人卻有一種說不出的憾事、就是自己還未生育、他的丈夫往往藉着嗣續問題、動不動要求納妾、可是張夫人素來秀外慧中雖不願、顯露武斷限制他丈夫娶妾行動、但是又不肯第三者來分潤他們的愛情、所以只好屢次延約、總說再等幾年、我們大家來調理調理身體、雖然我的月經常常不調、但是你的身體也太虛弱、這不能完全歸罪到我一人的、如果到了三十歲沒有生孕、決定納妾好了、這是三五年前常常向他丈夫搪塞的論調、好在他的丈夫每次容納他的意見、在張夫人既說了上面的一番話、更加要想在短期產生一個兒子、豈知天下事、最難勉強的、就是這一椿所以日常抱恨、抑鬱萬分、事有湊巧、後來張夫人看見報紙上、常常登着德國新藥『男用化膜王』可以補腎種子、強腦益髓『女用伉儷傳』可以調經血、保育嬰兒、就託他表姊周林樸女士買了每種四盒、將『男用化膜王』給他丈夫服、將『女用伉儷傳』自己服他們夫倆依服照仿單每日服用、毫不間斷現在張夫人面容飽滿、笑容可掬、手抱玉兒、嬌憨活潑、已欲呀呀學語、他的丈夫得了這樣一個結晶品、當然欣喜莫名夫妻之間二情愛超過沸點、至於張夫人心愿已隨、把八九年來時刻引爲缺憾的一椿事、竟會補成美滿、更加快活、飲水思源、所以他們夫婦倆、逢到親戚朋友、無不贊揚『化膜王』『伉儷傳』兩藥的功效、這是張夫人的表姊周林樸女士親口在中央飯店席間說的、在座者都是當時有名人物的太太少奶奶、並不是我做廣告的宣傳、

(女子欲求受孕)

大成公司總經理

遼寧 大西邊門外大威汽車行隔壁第七十三號門牌大成公司

哈濱 道外正陽四道街口路南四十七號歐羅巴行內大成公司

本外埠代理處

遼寧站大益堂 遼寧五洲藥房 遼寧大成藥房 遼寧震泰報館 哈濱泰華西行 哈濱中西藥房 哈濱環球藥房 哈濱歐羅巴行 哈濱同昌藥房 哈濱廣濟藥房 哈濱六合春行 大連華泰藥房 大連華西藥房 安東瑞祥泰號 營口中西藥房 長春中西藥房 吉林五洲藥房 江省中西藥房

科學昌明 醫藥進化

化膜王

長生聖藥 滋補妙品

定價 男用 女用 化膜王每料廿四元

此藥集大科學家史坦那博士主斯當士持博士羅諾夫博士等之學識經驗晨夕研究探幽索微窮思極腦因而發明故其功力偉大動地驚天允稱長生聖藥稀世補品男女老幼四時皆宜服之

戴眼鏡爲目力計

請戴 **亨得利眼鏡**

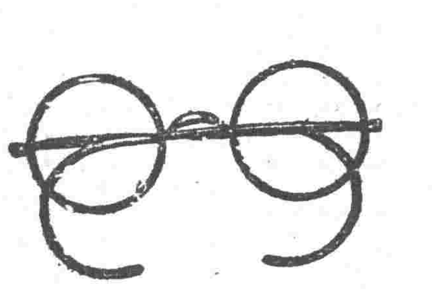

品質高上 儀器精良 驗光準確 價格公道

遼寧 城內中街及大西門裡

肝火之爲患

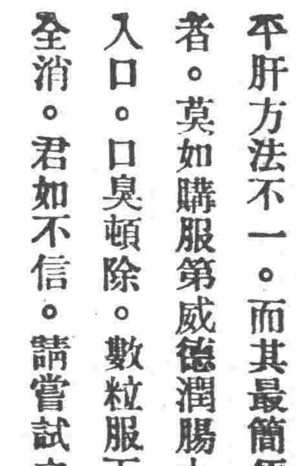

肝火之爲物。肉體方面。引起口臭。精神方面。[illegible]暴怒。取厭於人。爲患最大。平肝方法不一。而其最簡便最神效者。莫如購服第威德潤腸丸。一粒入口。口臭頓除。數粒服下。肝火全消。君如不信。請嘗試之。

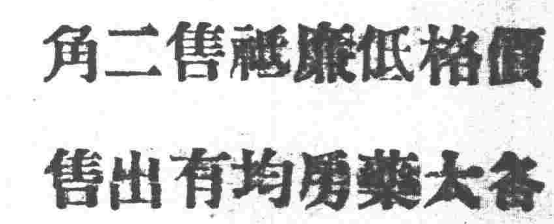

價格低廉祗售二角

各大藥房均有出售